青島大新民報

華北政務委員會情報局登記第三類新聞紙類

發行所 青島市山東路六號 青島大新民報社
發行人 孫天鐸
報費 每份八分 每月一元五角
廣告費 每行一次 一元
各部電話 事務室 二二三四八 編輯局 二三四〇〇 營業局 二三二二九 印刷局 二四一六〇
東京支社 大阪支局

陳河南省長表明決意 期全民衆蹶起

（開封九日中華電）河南省長陳靜齋氏、頃以解放東亞新國民運動、已于八日展開、特表明決意如下：本人曾以大東亞戰爭第二年迎接新春之機會、發出佈告、對河南省民衆會要須以同生共死之決意協力戰爭、求再蹶起、現在我等須與滿洲國共同與日本軍官民協力、而早日完成戰爭、一方更須舉全力、建設河南省、須知良機一失卽有招至遺恨百年之憂、故[illegible]

國府對英美布告宣戰

誓與友邦徹底協力 解放東亞復興中國

（南京九日中華急電）國民政府、以與日本同生共死之大無畏精神爲立足、中日一體、爲期將大東亞共同之敵英美完全擊滅計、特於一月九日午前九時、決定宣戰之重大方針、同時於是日午前十時、實行對英美布告宣戰云。

發表宣戰佈告文

（南京九日中華電）國民政府所發表之宣戰布告文、錄誌如左：

自前年十二月八日、大東亞戰爭勃發以來、國民政府、卽基於中日基本關係條約之精神、而聲明斷乎與友邦日本、同甘共苦、同時政府、着手新國民運動、努力肅清治安改善民生、以資增進國力、而期完遂大東亞戰爭、回憶英美兩國、以其百年以來分裂東亞政策、嗾使重慶方面分子、參加所謂英美戰線、并向緬甸、印度方面出兵、以東亞人而殺東亞人、最近英美之謀略、順次已被友邦日本之陸海空軍完全擊破、因其侵略東亞之根據地已告喪失、復益逞其狡謀、目睹國民政府、所統治之區域、和平氣象、極爲發展、乃嗾使重慶方面之份子、施以不斷之擾亂、藉謀妨害各種建設之進行、并以重慶方面爲其根據地、以本國之飛機、對武漢、廣東等諸地域、屢次肆行轟炸、兼殺戮無辜之良民、而重慶方面之分子、竟甘受英美驅使、自願爲東亞之叛逆者、無恥至極、蓋英美對東亞、以其滿腹之野心、用其挑撥離間之手段、馳驅其間、而謀達其最後吞併之慾望、故對此東亞民族共同之仇敵、國民政府、迄至今日、宣告與英美已步入戰爭狀態、所以舉全力、與友邦日本協力、將英美之謀略一掃、以謀中國之復興、及東亞之解放、同時與滿泰兩國之國交、愈增加友好、關於東亞之共榮、特以同心共濟之見地、以謀密切之提携、一齊以此道義基礎、向建設新秩序邁進。德義諸友邦數年來在西方對抗英美勢力、屢收赫赫勝利、與友邦呼應、期於全世界公正新秩序、有所貢獻、凡我國民、須知今日爲實現國父之大亞細亞主義之唯一機會、中華民國之復興、大東亞共榮圈建設之實現、及全世界之正義和平獲得、悉在此一戰、一德一心終始戮力、以貫澈偉大時代偉大使命。

國民政府主席 汪精衛

民國三十二年一月九日

中政會議決（號外再錄）

（南京九日急電）國民政府九時舉行中央政治會、議決對英美宣戰、十時散會、十時半由林宣傳部長在立法院會議室發表云。

完成決戰體制 王委員長謁汪請示

（北京九日中華電）國府汪主席此次訪日歸來後、曾一再聲明爲謀中國復興保衛大東亞計、應卽加强協力友邦、早日擊滅英美、完成大東亞戰爭、並積極整備國府之決戰體制、昭示全國國民、除本諸「同甘共苦」之旨與友邦協力外、並應更進一步以「同生共死」之決心、與友邦協力完成東亞之解放、華北政務委員會王揖唐委員長、以汪主席訪日返國後、華北一般政況極待報告及請示、據一般觀察、王委員長此次南行、意義甚爲重大、同時汪主席當將以上各報告詳加指示、以俟王委員長返京後、當卽本諸汪主席之指示、早日完成華北決戰體制、而充分發展華北後方兵站基地之任務云。

（南京九日中華電）華北政委會委員長王揖唐、偕隨員五人、於八日下午三時十五分乘機抵此云。

中日簽訂新協定

兩國發表共同宣言 交還租界撤廢治外法權

（東京九日中華電）日政府於中華民國國民政府參戰之機會、外而中日兩國相約協力共同對英美兩國完遂戰爭、內而尊重中國主權及領土之完整、現決將在中國享有專管租界、歸還國民政府撤廢治外法權、關於此事、中日共同宣言及兩國間協定、九日午前十時於南京國民政府大禮堂、重光大使與國民政府行政院院長汪精衛氏之間、業經簽署、情報局乃於九日午後零時半發表中日共同宣言及右協定全文：

「關於完遂戰爭之協力中日共同宣言」

大日本政府及中華民國國民政府、兩國緊密協力、對英美兩國完遂戰爭、在大東亞根據道義建設新秩序、對惹起世界全般公正新秩序之將來、希望貢獻、宣言如左：

大日本帝國及中華民國爲完遂對美國及英國共同之戰爭、以不動之決意與信念、軍事上政治上及經濟上、完全協力。

昭和十八年一月九日（中華民國三十二年一月九日）於南京

大日本帝國特命全權大使 重光葵（印）

中華民國國民政府行政院院長 汪精衛（印）

「關於租界交還及治外法權撤廢等、日本國中華民國間協定」

大日本帝國政府及中華民國國民政府關於本日簽署之戰爭完遂之協力照日華共同宣言之本旨、根據尊重中華民國主權之趣旨、對日華兩國間關係、欲打開新局面、協定如左：

第一章 專管租界

第一條、日本國政府、現將日本國在中華民國所有專管租界行政權、交還中華民國國政府。

第二條、兩國政府分別任命同數委員、協議決定關於前條實施細目。

第三條、中華民國國政府照前二條租界交還實施後、在該地域施政、關於日本國臣民居住營業及福祉等、至少維持從前程度。

第二章 共同租界及公使館區域

第四條、日本國政府照另行協議決定、承認中華民國國政府在可能內、從速將上海共同租界行政權、及廈門鼓浪嶼共同租界行政權收回。

第五條、日本國政府承認中華民國國政府、從速將北京公使館區域行政權收回。

第三章 治外法權

第六條、日本國政府現決將日本國在中華民國所有治外法權撤廢、據此、兩國政府關於右之具體案、以審議作成之目的、分別任命同數委員設立專門委員會。

第七條、中華民國國政府伴日本國治外法權之撤廢、應將自國領域爲日本國臣民居住營業而開放、且對日本國臣民不與以較中華民國國民不利益之待遇。前條專門委員會關於前項具體案協議研究。

第八條、本協定自署名之日起實施。

右證據下名各本國政府經正當委任、對本協定署名蓋章。

昭和十八年一月九日卽中華民國三十二年一月九日在南京、以日本文及華文作成本書各二份。

大日本帝國特命全權大使 重光葵（印）

中華民國國民政府行政院院長 汪精衛（印）

舉行正式簽字 儀式極爲隆重

（南京九日中華電）決定中國千年運命之國民政府對英美宣戰後、完遂擊滅英美中日共同戰爭、在東亞及全世界期公正新秩序建設、中日兩國軍事政治經濟上完全協力、向中外聲明、關於協力「完遂戰爭之中日共同宣言」、及此共同宣言、本宣言、日本租界返還、共同租界之收回、治外法權之速撤廢、尊重中國主權及領土完整之實現、關於租界返還及治外法權撤廢等中日協定簽字式、九日在國民政府大禮堂嚴肅莊重舉行、是日九時在主席公館舉行歷史的黨政會議、決定對英美宣戰大義、同十時在立法院辦完國內立法手續、向內外宣布大東亞戰爭參戰之汪主席、國民政府首腦年來宿願、今繫於雙頰、十時連車到達國民政府大禮堂、與此相前後、重光大使率落合、代谷陸海軍武官、中村參事官以下隨員、中國軍樂隊所奏君代歌、同入式場、在休憩室少憩後、定刻十一時、兩國代表肅然就所定席、以中日兩國語共同宣言及協定各一通確認後、重光大使、汪行政院院長感慨以毛筆署名蓋印、中日國交及中國歷史上永遠記念之簽字式完了、賭國家興亡、期大東亞戰爭必勝、中日鐵石團結、於劇的感激中堅固誓約終了、由兩國代表相互慰勞、全權團一同在別室舉香檳祝杯後、在大禮堂前行紀念撮影、重光大使回大使館邸、汪委員長回公館云。

尊重中國自主權 顯示深甚誠意 友邦英斷使中外感佩

（東京九日中華電）日政府與國民政府參戰同時、對國民政府交還從來中國內所有專管租界行政權、并承認上海、廈門兩共同租界行政權之收回、同時撤廢治外法權、實爲英斷、足證日本對中國主權完整積極的協力之深大誠意、自去年十二月八日大東亞戰爭勃發後、日方將未武力進駐管理之天津、廣州兩英租界行政權移管之事實、與共關於建設新中國上日華協力、將日方信義具體的顯現、而有劃期的意義、日本對在中國各國租界及治外法權之撤廢、始終以好意的態度、對英美各國之侵略東亞、果監視的立場與任務、自中國事變勃發後、爲確定日華兩國永遠之親善關係、以民國二十六年近衛聲明、早已表示租界之返還與治外法權之撤廢之意旨、次於民國二十八年十一月末日、日華基本關係條約將其明文化、更進至今日、將其向中外宣明、將其實施具體的措置、與國民政府成立協定、日本如斯英斷、遂出於爲助中國之主權及領土之完整、達成國父孫文理想之中國之解放而協力之熱意、英美去年十月大東亞戰爭、結果將有名無實治外法權於其後撤廢、以買重慶歡心、驅使無益抗戰、與日本之誠心誠意不可同日語也、在英美如斯希望中國解放、何故僅撤廢空文化治外法權、不交還租界、日本在英美撤廢治外法權之八個月以前已將天津廣州兩英租界行政權移管國民政府、且英美兩國之治外法權撤廢爲并無何等實質的者也、英外務省方面不過露出暫定的措置、蓋在英美并無何等損失、不過空頭文案、且日本在對現有之天津、漢口、廈門、蘇州、杭州、沙市、福州等處專管租界行政權全面的交還、及承認上海[illegible]區域行政權收回、治外法權撤廢[illegible]中國獨立自主、希求主權、及領土、完整[illegible]示建設大東亞共榮圈、高邁理想者、又舉實日華條約之實踐與東亞道義及誠意爲曠古之例證。

現有日租界與公共租界

（東京九日中華電）中國現有日本專管租界及公共租界如左：

	所在地	設定年度	面積（單位千坪）
日本租界	天津	一八九八	三九八
	漢口	一八九八	二二四
	廈門	一八九六	四〇
	蘇州	一八九七	一五〇
	杭州	一八九七	一三〇
	沙市	一八九七	一一七
	福州	一八九七	二四
	重慶	一九〇一	一四三
公共租界	上海	一八六三	六七
	鼓浪嶼	一九〇二	無

宣揚勝利確信 築成不動基礎

日重光大使 汪行政院長 致詞要旨

（南京九日中華電）在中日共同宣言及協定簽字後、重光大使及汪院長、致詞如次、

重光大使 關於完遂大東亞戰爭協力之共同宣言、久爲中華民國所渴望、爲期實現參戰、已鑿則中日兩國爲完成戰爭、已以完全協力、現在帝國對收穫赫赫戰果之戰爭、將最後勝利確信宣揚於世界、而築成大東亞建設不拔基礎、[illegible]、又交還租界之協定、則帝國基於尊重中華民國主權、而矢誓交還中華民國租界及治外法權、中華民國地位已飛躍的向上、而以堂堂國家向世界發展。

汪院長 中華民國政府、今更進一步參加大東亞戰爭協力友邦日本、打倒共同敵人之英美侵略主義、友邦日本自大東亞戰爭開始以來、發揮國力、爲大東亞予以無限光榮、對中華民國政府、始終基於道義友好主旨、極力援助、今日爲强化中華民國政府、而基於中日基本關係條約、實行交還租界、撤廢治外法權、對中華民國主權、如斯周到親好友誼、爲中華民國政府及國民所永久不能忘也、中華民國政府今後國民一層奮勵、本同甘共苦同生共死、協力友邦日本、期以完遂大東亞戰爭云。

國府參戰民氣昂揚

向達成戰爭目的邁進

（南京九日中華電）大東亞戰爭勃發以來、中國民衆熱望已久之國民政府參戰問題、以國府第二年度中日關係新展開爲契機、其機已熟、遂至實現、此次國府參戰、於中日兩國同甘共苦、更一步前進發展至同生共死之域、乃現時國府當然係、由大東亞戰爭勃發時國府之聲明、期一方面以重慶自大東亞戰爭以來、完全左袒英美陣營、對軸心布宣戰、與反軸心國間締結軍事同盟不講和條約、現在國民政府自指大東亞戰爭以衛血起、爲不可變貿之決斷、此次國府參戰實現、中國對於日本爲史上空前之事、在中日國交史上、有劃期的意義、其國家重大自不待論、尤其國府對於全民衆、明示參戰大目標、使大東亞解放戰本義徹底、舉新中國物力及精神力、用於大東亞戰建設、向戰爭目的邁進之點、有重大意義、一方對於重慶、國府以參戰爲契機、入於完全敵對關係、重慶爲最明確大東亞之叛逆者云。

共同負起新使命 挺身保衛東亞

南京民國日報社論

（南京八日中華社電）當此新春首次東亞保衛紀念日之八日、國民政府機關報、民國日報以「東亞保衛與反英美」爲題而刊載社論、强調中國責任同生共死新使命、澈底擊滅英美侵略帝國主義、其要旨如次：惟英美帝國主義侵略弱小民族之歷史、百年來東亞常罹英美侵略之毒、[illegible]本年東亞侵略據點已告崩壞、[illegible]吾人已如屢次所述、良以大東亞戰爭、乃使全東亞對英美侵略勢力解放之戰爭、汪主席又於本年元旦、作深刻訓辭、本年更以同甘共苦誠意、謀同生共死、東亞歷史今已邁入大轉換期、吾等同胞須認識現在情勢、實行國民精神總動員、藉以全國民總力負担同生共死新使命、徹底擊滅英美侵略帝國主義云。

通告友邦各國 德義大使聲明歡迎

（南京九日中華電）國民政府於九日對英美參戰之際、對日滿德義及其他友邦各國中華使臣、發出中國已對英美布告宣戰之通告、且對中國在外使臣亦發表同樣通報云。

（上海九日中華電）滯留上海中之新任駐日德大使斯達馬、於國民政府參戰、九日發表如次之聲明、中國國民政府對英美兩國毅然布告宣戰之報、余不勝欣快、蓋國民政府因今次措置對世界新秩序建設重大東亞共榮圈確立大事業、闡述該政府自身所應負義務之事實、余確信全德國民對國民政府今次措置而立於與帝國主義英美戰爭之諸國方面之事實歡迎也。

（上海九日中華電）國民政府對英美參戰之日、駐華義大使發表聲明如次：中華民國國民政府對英美宣戰、此歷史的之日、係新生中國爲自由與再建之鬥爭也、軸心及與日本理想的結合則將正式實現、余盡全力參加軸心國之鬥爭、使歐洲及亞細亞諸民族、齊以公正平和與靜穩之將來、而獲得勝利光榮之際固決意云。

醞釀參戰已久 時機成熟終實現

（南京九日中華社電）國民政府在前年十二月八日對英美布告宣戰時、卽以汪主席名義、發表中國與日本同甘共苦之聲明、中國應進之方面、當時要求參戰之聲已澎湃國內外、但當時情勢尙未成熟、參戰終未實現、國府專以滅秦力、注重內部機構整備、而推進行大東亞戰之後方基地、而待時機、但因日本陸海軍所收光輝戰果、則一世紀之英美東亞侵略據點已告崩壞、而中國國民担負大東亞戰一翼之熱意益形昂揚、他方重慶甘作英美走狗、爲大東亞反逆者、今應從速明確對重慶敵對關係之民衆要求、到底難以形容、去年九月平沼、有田、永井、三特派大使訪問南京之際、則國民政府關於參戰問題亦率直陳述國府官民之所信、其後愈形鑑力國內體制整備、十月斷行劃期的軍事機構改編、將從來直屬行政院陸軍兩部改由軍事委員會直轄、而實現統帥權一元化、整備戰時體制、頃於大東亞戰爭一週年、十一月十九日以汪主席訪日之機、中國參戰氣運愈形昂揚、際此新春、則主張參戰之國府上下熱誠、已達極點、一月九日午前遂布告歷史的宣戰云。

編製參戰歌

（南京九日中華電）宣傳部以國府業於九日上午十點發出宣戰布告、特編製「參戰歌」、供各學校團體民間唱誦、九日上午舉行之民衆大會中、余揚將齊唱此歌、茲錄歌詞如下：打倒英美、打倒英美、打倒英美、齊參戰、齊參戰、復興中國、保衛東亞成功、向前進、向前進云云。

國際地位向上 國府力量飛躍强化

（南京九日中華社電）中華民國國民政府爲決心與日本同生共死、已布告對英美宣戰、以與日本共同努力、於完成大東亞戰爭、此時反軸心陣營尤其渝方及其統治下之民衆自有極大影響其痛堪注目、卽國民政府因此次之參戰、在國際地位上、已有突然之飛躍進展、同時因與日本協力、國府之本身力量、亦驟形强化、因此渝方內部和平派人士、勢將發生重大動搖、此實不難預想、而在渝方治下之民衆、對於過去五年餘之盲目抗戰、旣已怨聲載道、紛紛表示不滿、此次因國府參戰、其對反叛東亞之渝方亦必將逐漸脫離、轉而擁護國府、故此次國府參戰、對於渝方自必發生極大之驚愕與極强之衝動云。

開民衆大會 寧充滿參戰氣氛

（南京九日中華電）新中國參戰之首都南京、燃燒起打倒英美之九日首都南京、在中宣部訓示發出參戰號外時、各戶均懸掛青天白日和平建國旗、隨東風飄拂、國民精神總動員民衆大會、已於國府路之國民大禮堂召開、且爲期國民精神總動員徹底起見、汪主席躬親降臨訓諭國民、而民衆亦群赴會場、開會前已無立錐之地、與十二月八日之朝相同之感激與興奮、使中國民衆極爲感奮、首唱中國國歌、次朗讀國父遺囑、初由主席訓話、民衆聚觸英美之決意、是日天氣清明、惠風和暢、中山陵之國父孫文靈如鼓勵民衆歡喜決意之樂、金山鐘響徹雲霄云。

決擊滅英美 京記者大會熱烈

（北京九日中華電）向抱定侵略主義、陷中國於半殖民地地位之英美帝國主義國家、自大東亞戰爭爆發後、其萬惡侵略勢力、業在東亞民族奮鬥之下、逐步剷除、立于華北報道陣頭之新聞記者、爲使英美殘存勢力消除淨盡、而建設理想之東亞共榮樂土、特于八日下午三時、假新聞協會開北京新聞記者擊滅英美大會、全市新聞記者及中華新聞學院全體學員均出席參加、會場門外高懸國旗、場內滿貼標語、情況極爲熱烈、開會行禮如儀後、首由新民報編輯局局長陳重光致開會辭、繼卽起始討論擊滅英美方案、由新北京報社長段撫元提出方策五點：

一、我們要與友邦同甘共苦。

二、我們要與友邦同生共死。

三、英美是我們的敵人。

四、我們要擊滅英美完成大東亞戰爭。

五、我們要實行孫中山先生大亞細亞主義。

結果全場一致贊成通過、繼由李枕流電影報社長宣讀決議文、繼卽由晨報社長宗威之、新北京報社長段撫元、民衆報社編輯長金應元、時言報社長朱更新、武德報社長林敬麾、電影報社長李枕流、中華通訊社經濟部朱主任、實報社編輯長王志新、社長宣實賢、分別作激烈而沉痛之演說、最後由新民報社編輯局陳重光局長領導高呼（一）同甘共苦、（二）同心同德、（三）擊滅英美、（四）建設東亞、（五）完成大東亞戰爭五口號、迄下午五時、大會始於高呼中國萬歲閉幕云。

國防最高會議 中政會議決組織綱要

（南京九日中華電）國民政府於九日午前開中央政治委員會、爲處理國府參戰、決定最高國防會議組織要綱。

（南京九日中華電）八日九時中政會召集臨時會議、除通過參加大東亞戰爭及中日共同宣言外、並以戰時體制之整備極關重要、而議決設立國防最高會議、茲錄其組織綱要如左、

一、中央政治委員會、在戰時設最高國防會議。

二、中央政治委員會、在戰時應於時局緊急後爲緊急處分、對於現行法律停止其效力、對於法律案、應於必要時省略法定程序、逕送國民政府公布。

三、中央政治委員會、在戰時交立法院備查。

四、最高國防會議、每星期開會一次、有必要時得開臨時會議、國防會議決定之事項、在中央政治委員會開會時、應提出報告。

五、最高國防會議、以中央政治委員會主席爲主席。

六、最高國防會議委員、以左列人員充任之、軍委會委員長及常務委員一人、行政院院長副院長、華北政務委員會委員長、總參謀長、陸軍部長、海軍部長、內政、外交、財政、實業、宣傳部長、中央及地方軍政長官、有必要時、得由最高國防會議主席令其出席或列席、設秘書長一人、以中央政治委員會秘書長任之、副秘書長一人、以中央政治委員會副秘書長任之、並由行政院秘書長、經濟委員會秘書長、外交部政務次長、軍事委員會總務廳長參加、以副秘書長待遇云云。

本報啓事

國民政府佈告對英美宣戰、本報接得急電、立卽發行號外、尙祈讀者注意

二百萬民衆 熱烈慶祝興亞日

（北京九日中華電）大東亞戰爭勃發迄今、適値全東亞民族戮力同心一齊邁進決勝之年、八日欣逢大東亞戰爭第二年度最初之紀念日、又於政會倡導下、宣佈全華北統一體之下、日起在華政會官民一體之下、全面展開實踐東亞解放新國民運動、集中全華北總力、以完成大東亞戰爭、並以政治努力增產、革新生活爲重點、澈然一致、勇往邁進、八日全北京市二百萬市民、熱烈慶祝本年首次大東亞戰爭紀念日、各機關團體學校懸旗揭燈、更由八日起、以擊滅英美爲目標、確立五次治運之完遂、於市公署下指示大東亞戰爭第二年華北決戰體制之意義、情緒極爲熱烈、十二點鐘樓鳴鐘全市默禱、十五點新聞協會召開新聞記者大會、表明擊滅英美決意研討方策、二百萬市民亦覺日在擊滅英美滿浸空氣中熱烈慶祝、[illegible]堅決信念、已臻保安定云。

招募

中國職工（各職）若干名

按照技能優給工資並保證生活能得安定希望入廠者望具備履歷書一份無帽半身像片三張到本廠勞務係接洽可也

昭和十八年一月六日

青島市荷澤四路十四號 青島工廠

恭頌 德政

內田部隊長 黃幡部隊長 武藤部隊長

青島憲兵隊長 山內顧問 平度縣張縣長

山本部隊長 治安軍徐司令 平度張大隊附

大島部隊長 皇協軍王司令

[illegible]

平度縣第二區區長陳香齋率各鄉鎭長全區民衆同叩

木炭 汽車用 家庭用

東亞木炭店 金鄉路五十五號 電話2三二八九

純俄國白酒 「格老斯」 芬芳可口 興奮精神

經理商源和號

青島湖南路二號 阿高別次吉酒公司 山東路八十三號 電話二三一三五

偉哉！一滴的靈效

大學眼藥

不痛不痛 奏効如神

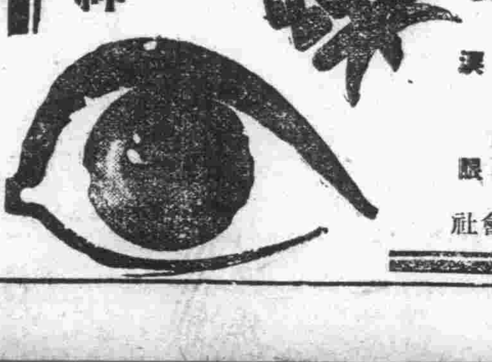

沙眼 角膜白斑 炎眼 眼花 爛眼 眼球充血 脂眼 視力衰弱 淚眼 紅眼 尚治

發行所 日本大阪北濱 參天堂株式會社

最適於吸煙人之

斯毛克牙粉

「斯毛克」牙粉 吸烟人用之最爲適用 因其能除去牙上斑駁 及一切腐質廢物 極爲容易 而毫無損傷琺瑯質之虞也 吾人吸烟日久 則必致牙齒腐蝕 口生惡臭 食慾減退 若用「斯毛克」牙粉 自然能去此病 兼可使牙齒瑩潔 而有光輝 使用刷牙子之際 必須向上下竪刷之方好 吸烟人用此牙粉 固有此奇效 卽不吸烟人用之 其效尤甚偉大 且「斯毛克」牙粉加以適度之潤澤 能防止飛揚 每罐足用一個月 多則浪費

日本・大阪 株式會社壽毛加社

擊滅共同宿敵英美
國府宣戰衷心共感
日政府對中外發表聲明

（東京九日中華電）日本政府、對九日中華民國國民政府毅然對英美發出宣戰布告、衷心表示共感、向中外闡明中日一體完遂對英美戰爭、並向建設大東亞新秩序邁進之決意、發表如次之日本政府聲明：

情報局發表（昭和十八年一月九日午後零時三十分）

日本政府聲明

中華民國國民政府九日對英美兩國宣戰之所以、由國民政府宣戰佈告已彰彰明甚、實將因於英美積年非望之日本共鳴、中日兩國政府即發表嚴肅共同宣言、爲對英美完成共同戰爭、而兩國闡明以不動決意與信念、在軍事上、政治上、經濟上、作完全協力、惟日本即冀求者、即共除東亞攪亂禍根、建設基於道義之大東亞新秩序、藉以貢獻世界永遠和平、國民政府更新以來、夙與日本意同、今則驟然奮起與日本互相提携、立於擊滅英美共同戰線之秋、日本決本中日提携根本精神、期待兩國關係劃期的發展、同時希望中國急速完成以發揮自主獨立與國民政府政治力爲根基之新中國建設、除斷行中華民國一切日本專管租界之返還、上海公共租界、廈門公共租界、並北京公使館區域收回之承認、治外法權撤廢外、亙各般決然以好意的措置、藉以極力支援新中國建設、再顧應今後中日新關係發展、關於既存諸約定仍本同樣旨趣、加以新考量、惟中日兩國提携應本自然大道行之、英美爲兩國共同之宿敵、日本舉國一與信認新中國向此大道邁進、擊破宿敵向中日一體、完遂對英美戰爭及大東亞新秩序建設邁進、於茲將日本政府所信聲明於中外云。

（東京九日中華電）東條首相九日關於國民政府對英美布告宣戰、及日政府之還租界、撤廢治外法權、發表談話如左：

胸中懷擊滅重慶之祕策由緬甸第一線怒江之線睥睨敵陣地之寺內南方軍最高指揮官（日南方軍報道部提供）

一致發揮綜合偉力
決意使英美屈服
東條總理大臣發表談話

（圖爲東條總理大臣）

東條內閣總理大臣談

本日中華民國國民政府對英美兩國宣戰者、爲擊碎英美大東亞戰爭更進一步、蓋與我抗無祠將大東亞歸於本然姿態、大東亞十億民心、專爲本國征覇東洋之英美之野望、日本同志芟除東亞積年禍根、以建設新大東亞、而栄與世界和平、中華民國國民政府乃對英美宣戰、對在汪主席之下一致團結決然而起中華民國之決意、日本政府表滿腔敬意、惟日本既因大東亞戰爭第一年之大戰果在戰略上已確立必勝不敗之堅牢的態勢、同時屈服英美積年桎梏、以大東亞民族而解放之十億人、擁有即德戰力化之豐富重要資源、以最後榮冠爲目標征戰協力併其壯然、最後勝利成爲可能、況日本有最惡之條件同時在大東亞有中滿泰盟邦各國、在歐洲有德義等盟邦各國相提携、以僅行緊密連鎖攻勢作戰、以徹底的對英美加以痛擊、使彼等喪失戰爭能力、遂使彼等屈服、日本對此豪壯前途、充滿光明、在大戰爭途上、本日接受中華民國國民政府此新發足之雄志、値此之秋、日本敢然新樹立國歷新事態、中日之關係、使新中國從速完成其建設、同時以大東亞之一員、完遂共其同目的之大東亞戰爭、參加建設東亞新秩序之大事業、能無遺憾而貢獻、因中日同志交深爲當然之事、即在中華民國一切帝國專管租界之交還、上海公共租界、廈門公共租界、及北京公使館區域承認收回、治外法權之撤廢、在華敵產之處置等亙各般決意好意直出其措置田來日本爲信義之國爲朋友相信之國、此信義之國之日本、實施行邁强正義、以强化其國力、對始終向共同目的邁進之新中國所示友情、即日本對我盟邦諸君所表示之友情、然此友情、今後對中日關係之進展、表示能無遺憾向中外闡明者、在日本爲足誇耀者也、在英美遂擲棄其戰爭意志之遂、自不待言也、將達十年且滿之團結、愈固如磐石、且在大東亞友邦中華民國、泰國、及在歐洲友邦德、義、及其他各國之協力、益加緊密積極化、始終將其綜合威力加諸英美、余於此機會、對此等各國衷心相互之協力、再表深甚謝意、同時如更新中華民國同志國之健鬥無限而感力强、對其發展强化表示以往渾身協力、如發展强化爲自行增進民衆福祉之所以也、即在共同大目的完遂上亦爲必要者也。

必勝信念益堅
滿洲國全面支援

（新京九日中華電）滿洲國政府對於中華民國此次毅然參戰、已以眞摯意志表示全面支援、蓋滿洲國從建國之時、即與日本締結日滿議定書確立共同防衛之盟約、關經中日事變及諾盂汗二件事數次之東亞變局、乃毅然加增日滿不可分離之關係、與日本同其命運、互相致力、尤其大東亞戰爭爆發時、滿皇帝即頒布詔書、明示應付大東亞戰爭、滿洲國應負之使命、因此於此大東亞戰爭之固守北方爭堅强不拔之國策、舉全國之力、與日本協力、以完成戰爭、確立嚴然參戰、蓋此次中華民國之宣佈參戰、滿洲朝野必勝不敗之信念已益强固、確信中日滿之提携協力、必能完成此偉大之東亞民族解放戰云。

法召開國會

【維嘉八日導電】法國務會議頃於八日下午召開、元首佩坦元帥主席、會商討法德義三國軍事當局目行進行談判中之主體諸問題、亦會檢討法國大市城之食糧供應、及法軍官佐復員役之救濟措施云。

嚴禁人民更改姓名

【維嘉九日導電】據本日公佈之法政府官報稱：法政府頃諭令嚴禁人民在戰爭時期內更名換姓云。

敵空軍喪失戰意
陷於窒息狀態
剿滅戰活潑繼續中

週間戰況（南京八日中華電）日中國派遣軍發表週間戰況 華北於晉豫開始河北省中部、冀東共產軍討伐戰、膠東共產軍殲滅第三次魯東作戰、蘇北微山湖西岸地區掃蕩戰等收甚大戰果、到處展開剿滅戰中、華中大別山方面作戰、活潑繼續、佔領要衝立煌、桐項、連續猛攻中、武漢周邊地區肅清作戰、各方面擴大戰果中、新春揚子江下流地區、開始大討伐戰、日陸軍航空部隊、於三十一日至五日、轟炸梧州、贛州、永安、桂林、韶關、樂昌等、敵空軍基地、重要軍事施設所在地、其他宜昌上流、襲沉大型舟艇十三隻、日方攻擊、敵機未出現、企圖對和平地區及對日空襲之敵空軍、過去因日方對雲南站奇襲受大打擊、今毁失戰意、陷於窒息狀態云。

共產毒害民族生存
民衆一致厭惡
中共抗大瓦解時已至

（南京八日中華電）禍國殃民之共產「抗日大學」、久爲全國人士所注意、茲特蒐集略誌梗概如左：竊使論君明瞭、所謂「抗大」廠肆毒青年之最大實力、民國廿五年五月中共大事重建「黨軍」、並爲養成軍政幹部人員計、在延安設紅軍大學、以抗日爲最大目標、授以確實把握遵黨內軍政各方針之特別教育、以謀擴充強化中共實力、是年十一月復設「抗日軍政大學」、以結成人民抗日戰線爲標榜、校長爲林某副校長爲羅瑞卿代之、教務長爲何長工、二十五年六月一日該校第一屆畢業生計一百八十名、翌年一月廿日復有第二期畢業生之出陷、久爲「八路軍」及「新四軍」前身之「紅軍」勞動幹部、「抗大」則盡力吸收各地之智識階級、同時因學校而失學之學生集於延安者甚多、致當時校舍不敷應用、遂掘多數山洞以爲校舍、民國二十六年以後、中共之勢力漸衰、「抗大」亦不及從前之盛、學生數額亦大見減少、立教室約有一百七十餘、民國二十八年七月「抗大」總校、根據「二十七年」六中全會之決議案、由延安東進、二期、三期、四期總校學生陸續往中共軍先任幹部人員、民國二十八年六月下旬舉行「職員大會」中共中央委員會「方針、決定總校移往前線、七月十日下令東進、由副校長羅瑞卿率領大隊學生一直出發、途中會不斷遭日軍之猛攻大隊保治陝北之山部行軍極爲困難、九月五日始抵晉冀察邊區、翌年九月總校復開始行軍南下、三月中旬抵到伯承之晉冀魯豫邊區之太行山區、是月二十五日在當地舉行第六期開學典禮、總校之東進至是雖告完畢、然因數次行軍流失學生頗多、又多數學生被認爲不穩而被清汰、當時總校因作戰關係與「第十八集團軍司令部」一百二十九師司令部移往山內、致該校亦成爲一移動大學、以戰鬥即教育之教育、故與在延安時在固安教室內所有之教育大相逕反惟「抗大」始能爲造就人材之統係、在校長、副校長及分會委員、下之口號即爲勞動第一、其宣傳方設校務部、教務部、司令部、參謀長等官校之行動、係與軍隊相併者、故「第十八集團軍」各部隊、因時遭日軍猛攻而避入山區、或小鎭、或山洞內、「抗大」亦隨之而東遊西移、學生與所謂學生、實不如稱爲兵士相宜也、有「政訓員」、「連長」、「營長」出身不同、程度參差、故受訓時現亦因其程度而相異、「政治班」之政治訓練佔百分之七十、而軍事訓練佔百分之三十、所謂抗日大學之學生中、且不識丁者甚多、爲中共之「老部」、且多爲長江流域之士人、因之學生分爲新者、兩幹部意見對立、時相傾軋、中共流毒幾時已久、有志青年受其蔽障因而謀入企圖者、已不知凡幾、中共之宣傳方式亦頗巧妙、但當此大東亞全域完滿新建設氣象之際、中國人民以一般青年已漸醒悟共產主義之毒害民族生存、而生厭惡心、排除共黨之意志、故預料大勢所趨、中共之瓦解必將來臨云。

檢討議會對策
翼政會舉行職員會

（東京九日中華社電）第八十一回帝國議會之再開會已迫眉睫、翼政會乃自八日午後一時起於本部開議會職員會、有首席總務以下職員七十餘名出席、關於臨再開議會時之調處與諸般對策、從事協議、尤以關聯戰力增強議會之運營、開陳活潑意見、其具體的決定、迨政府提出法案之確定、覓得事項及覓得者之員數等、因有對照必要事前請求適當善處後、積極的開議事運營之圓滑云。嗟商後數會、但當日大多數意見如次：

一、自首相始對各國務大臣之施政方針演說之質問、大體當再開日二十一日之一月後、質得者長老級一名、中堅級一名、新人一名、計三名左右。

一、政府提出案中對關聯時局的戰力增強之法案、以協力的態度審議須加檢討、即關於若干法案、最高幹部在事前請求適當善處後、積極的開議事運營之圓滑云。

蒙疆共產軍
二千餘投誠

（大同八日中華電）蒙疆中部地區共產軍肅正工作、冒險嚴寒繼續進行、去年十二月中所收綜合戰果如下：敵遺棄屍體一〇四、鹵獲品步槍七七、輕機關槍四、手擲彈及其他多數、右共他對抗戰前途、已喪失希望之共產軍歸順者、亦漸增多、計十二月中二千二百十二名、此等歸順者携帶兵器步槍一〇四、輕機關槍二、軍馬八六。

星期論壇
國府對英美佈告宣戰

自大東亞戰爭勃發以來、國民政府鑒於時局重大及盟人立場、即基於中日基本條約精神、新與友邦日本同甘共苦、分擔責任、是則自前年十二月八日中國對英美關係爲一大轉變、今大東亞戰爭第二年階段、盟戰省有勝利、立定不敢坐視、努力完成聖戰、以新大東亞體制、時機愈益迫切、國民政府於九日舉行中央政治會議、議決對英美實行佈告宣戰、共佈告原文有謂、回顧英美兩國、以其百年來分裂東亞政策、嗾使重慶份子參加所謂英美戰線、並向緬甸印度方面出兵、以東亞而殺東亞人、又謂國民政府迄至今日宣告與英美已步入戰爭狀態、所以舉全力與友邦日本協力、將英美之謬略一掃、以謀中國之復興、及東亞之解放、同時與滿泰兩國國交更增加友好、關於東亞之興榮、特以同心共濟之見地、以誠摯之提携、一齊以此道義之舉、向建設東亞新秩序邁進云云、此種偉大主張、是是止戈、宣示世界、中國之復興自立、實以此爲出發點、願國人共同努力也。

國府對英美宣戰、不特目高英百年恥辱、並且足以移轉世界視聽、蓋英美百年以來、視中國、直不以國家看待、吾人含垢忍辱爲時已久、若非力有不治、早應與彼一戰、今以大東亞戰爭機會、對英美之公敵貢不應再爲袖手、故國府當機立斷、毅然與之宣戰、足以喚醒四萬萬民衆對此神聖戰爭一年之覺悟、英美已成衰弱之勢、全無可恃矣、不趁此機會協力擊滅、正是「爲虺弗摧、爲蛇如之何」、語云「天與不取、反爲之災」、國府今時對英美宣戰、實爲順應大勢、從時之舉、吾全國同胞惟非甘爲英美奴役、自作東亞叛徒、皆應發揮而起、以赴吾人之偉大使命、同時渝偽方面沉湎於抗戰迷夢、甘爲英美操縱、大東亞戰爭雖未能警醒、此次中國與英美宣戰、亦屬一聲、必有多數喚之覺悟、故此偉大宣戰佈告不特擴外、亦以安內也。

命深加警惕、吾人今日所求解放之道路即在打倒英美、在未參戰以前、中國僅以同甘共苦精神與友邦日本提携、參戰以後則身當其衝、實踐戰爭任務、吾全國人民應當認清此重大題目、傾其全力、致身奮鬥、必求達到擊滅英美而後已、因時勢演進、英美因敗北憤慨、行恐益加卑劣、使英美勢力存在、則無中國、有中國存在、則不容英美橫張、故吾人今日不特與英美宣戰、且必須達成國滿勝利、國民政府旣以勇毅果斷精神領導吾人走上光明大道、吾人之勇敢奮鬥亦當有偉大發輝、我輩須子孫揚眉吐氣富於此一戰求之矣。

國府今日對英美宣戰、乃爲適應機宜、非負氣含怒而出此、諒敵應勝、萬無遺失、一般人或疑英美強大、中國難與爭衡、然則英美之強爲過去而非現在、經大東亞戰爭一年、英美已成衰弱之勢、全無可恃矣。

中國戰意軒昂
東京朝日新聞載論

（東京九日中華電）朝日新聞本日載論、題爲「中國戰意之軒昂」、大意稱：大東亞戰爭勃發後、國府即發表聲明、全面協力日本、並向國民闡明大東亞戰爭即爲東亞民族解放戰意義、使國民一致協力完成大東亞戰爭、復定十二月八日爲保衛東亞日、客臘元旦又頒佈新國民運動綱要、俾做到全國國民精神總動員、一年中戰爭順利進展、中國國民之共同意識亦益趨高揚、不僅深明同甘共苦之意義、且進而覺悟到同安共危及同生共死之必要、汪主席年前渝日、曾於廣播演說我等同願成爲大亞細亞主義之信徒、並望於友邦日本將士及國民携手協力、遂行大東亞戰爭屈服成就之途之餘更對中華民國對英美戰爭之堅確決意表示敬意、同時與盟邦各國提携益獻建設新世界秩序云、汪主席更闡明大東亞戰爭之目標既在解放東亞民族、故中國國民之共同意識、必更加可實、更確堅定、始可與言協力力量、故國民對於此次戰爭、由認識進而主張力、實爲必要云云、即此機詔、已表明中國政府及國民對此次戰爭之責任、必將日思議的對局、進而爲行動猛進云。

美國自私自利
渝僞大公報撰論抨擊

（廣東九日中華電）據重慶電稱、七日大公報對於美國重慶軍事使節代表熊式輝一切由美國撤退問題、加以誹謗、對美國利己的態度、極表不滿、向抨擊美國態度、事變進入第六年、重慶爲自國爲軸心國而繼續抗戰、由抗戰重慶貢獻於美國極多、但美國對此抗戰意義未有以許認識、今創兩國武器問題面通過重大時局、今則兩國間欄密協力態形局揚、吾人迄至今日到武器分配限制不折衝及太平洋軍事會議時、不許我國派遣軍事代表出席、然聯合國抗戰式爲自己利益而始終持聯盟自重態度決不予爭戰爭時、則吾人行動將益黑暗、如是也云。

智利不明示
對軸心態度

【阿根廷京城九日導電】智利京城電：智利官揚入士頃仍不予表明態度、關於外傳智利已計劃對軸心國斷絕邦交事、內政部長鄂重否認某將提出主解、再對於上述論議、不予否認亦不予承認云。

不滿美國態度
渝僞明確表示

（廣州九日中華電）美國對蔣援助雖大肆宣傳、但實質極爲貧弱、致使重慶極抱不滿、因之重慶極感苦悩、乃美國戰爭態度尙未明確表示、致重慶政權極感不安、據重慶來電稱、五日大公報社說論述如左、反軸心國果能否以其團結強化戰爭、乃一九四三年之最大事件、但反軸心國陣營一部反動論者、美國內頗有孤立主義抬頭、如美英如斯態度、思想一派極度猜疑英國、對蘇聯抱有偏見、恐怖中國而離反自己國家、予軸心國不攻擊美國之保障者、乃在大西洋戰爭之英國艦隊、然而雖主張停止美國對英援助之一部美國人、使吾人難以誹謗、德蘇戰開始以來、羅斯福宣言援助強化蘇聯、而遭美國內恐蘇派極力反對、但蘇聯抗戰包含美國對反軸心國全體具有直接的鬥爭功績、因之美國內孤立主義者希望蘇聯崩壞、再中國抗戰乃挫折日本軍備強化、予其蓄積之軍事的勢力以莫大打擊者、中國在一九三七年不起而抗日本、則一九三九年歐洲戰時勃發當時之日本軍實力極大也、再一九四二年大東亞戰勃發當時値吾人驚恐也、反軸心當前問題爲如何相互協力然強化擴大反攻、使中國擴大人力加以武裝、强化中日戰綫諸陣地者、特爲重要也、右大公報社論過去數年之美國對華行動主政策作首次公表、致重慶被生極大衝動、一方重慶五日UP記者以代表重慶意見叙述：「向中國補給大量物資、因輸送困難、而不能達予期效果、但由英美補給蘇聯物資亦甚起困難、由印度駛向蘇聯之多數護送船團中、三分之一以上已被擊沉、但反軸心國者依然同蘇聯派遣護送船團者、則應以同樣犧牲向中國輸送也、中國洞悉今次戰爭爲世界戰爭、因之反軸心軍相變極大、經美國對重慶予以何等援助乎」、此足證明最近表面化之重慶對美不滿至不信、隨戰局進展、則此種事態將更嚴者也云。

抑制物價
集注全力

（廣東九日中華電）蒼惶至新春、重慶動向集中物價問題、最近重慶廣播新聞、均集中於此問題、重慶關於抑壓物價局勢、特爲生命綫之物價統制強化法案、將由十五日起全國一齊實施、該法案以本年十一月三十日當時之價格、且下爲一般物價基準、而制定生活必需品公定價格、在實施之際、隨重慶獨特恐怖彈壓手段、旣依法案罰則而明原、今則重慶惟依成果而繼續抗戰作必死努力、其促進機關、由國民參政會員之手、創設經濟動員促進會、會長由蔣介石自身親任、在重慶、成都、萬縣、昆明、西安、衡陽、置六處辦事處、而從事死物狂之高物內牢封建的經濟的資格、則物資偏在與猖獗沉湎之化繭、即國賈居奇亦予以抹殺否、實成問題、物價問題深刻性實足表示重慶抗戰經濟之根據頗値注目云。

恰奇爾與特果爾
締結密祕協定
法沿岸長期租與英

（巴黎九日中華電）英國倫敦消息、日前揭穿特果爾與恰奇爾間密秘協定之內容稱：特果爾已與恰奇爾締結協定、以法屬殖民地之一部及多維爾海峽沿岸地帶長期租借英國、以爲對英國所予援助之報償云。

刺達雷犯人
係特果爾派

（維嘉八日中華電）暗殺達雷之犯人、已判明爲特果爾派之學生、北非英當局判明該犯爲特果爾派份子後、爲恐英美關係因而更加惡化、乃極力掩蔽事實、美方對此抑遏無顧忌、將犯人之來歷全部公開、傳北非英當局已對當地美當局提出抗議、因此問題「英美間之糾葛乃愈深刻」關於該犯人之身份、據悉乃爲阿爾及耳一新聞記者、前因與特果爾派接近、當英美軍未侵入之前、彼之一家即在警察之監視下、其住宅亦曾被搜查云。

恭賀新禧

龍口專員公署
專員 闞作揖
顧問 高原敏
警察所
所長 闞作揖
專員 中山勝喜

全 商務會
會長 孟吉堂
副會長 姜志禹

青島特別市滄口商會
會長 王佐臣
侯伯平
董雲卿

日照縣知事 李光家

日照縣第七區
區長 牟恂九
沈疃鄉鄉長 牟壽宸

成 豐和
小港一路二十九號
電話二、七七三八

聚 盛棧
邱縣路一號
電話二、六〇三三

新到 北京地毯出售
北京地毯公司出品各樣美術地毯西藏毯
純毛織造顏色美觀送禮最宜批發零售大
小皆備歡迎參觀 如蒙賜顧請到
廣西路第一旅社電話（二）二九七九號

專科淋病
本診所醫師對於花柳淋病會下多年苦心研究經驗豐富採取世界名廠最新化學治療法對於魚口便毒二十四小時消除男女急慢性淋病當日見效以上各症無不藥到病除負責根治確具把握
公利診所
青島北京路西首六十六號

哲理應用 紅酸療法 函授 簡章免費 寄法
紅酸療法日本公認之世界的新發見
〇藥力無效諸種慢性頑疾均能在短期間治癒
〇中風喘息結核神經痛糖尿病等患者甚多
〇看護婦按摩師普通人學者均可入學
〇畢業證書公認開業
特典 一、任何人皆可入學
二、畢業證書 日本大學同時發給
高尚有利新職業
公認 紅療哲學館

茗茶
電話要貨遂叫遂到
新到各地馳名香茶
批發零售歡迎主顧
開幕伊始
特別價廉
青島永泰號茶莊
滄口路五十三號
電話（二）三六九一號

福壽彩全 癒孫懐查
中華人壽保險公司
會長 曹汝霖 社長 鈴木格三郎
本社 北京西四大院胡同六
支社 青島大沽路一三交易大樓三
支社長 安藤貞雄 電（二）七八五二

淋疾 URINOGEN
最短期化學療法劑
淋疾之電擊療法大告成功！！
本劑於二十世紀醫藥界異常風行 居於化學治療劑之高峯 乃本社之榮譽出品 本劑對於淋疾 確有驚異之卓效 本劑特有之深達力 可以將体內潛伏之淋菌完全殺滅 於服本劑後 翌日尿之清澄可顯然易見 六日後即可完全治癒無疑
【包裝】 二〇片 一〇〇片
鹽野義商店 大阪市東區道修町三丁目
青島出張所 青島市奉天路一六七
鹽野牌 五淋拿根片
SU-Z3

疲勞
事務繁劇之時、精神疲勞之間、過激運動之後、旅行困頓之中、夏令疲乏之時、體內新陳代謝作用最盛、維他命B1的需要特多、所以此時如果專賴普通食餌、體內必感維他命B1的不足、一方面因維他命B1的不足、更可使新陳代謝產生物的疲勞素滯留體內、如斯互爲因果、其疲勞乃更增特增、是故苟欲祛除疲勞、恢復元氣、定非供給多量的維他命B1不可、而欲供給多量維他命B1於體內、自以服用高單位維他命B1劑强力米太寶靈片爲最妙。
又如欲防止心身過勞、以增進能率、事前豫先內服强力米太寶靈片劑、當然更妙。
（包裝）100片 300片 1000片
强力米太寶靈片
總發行 武田大藥廠
2-87

大東亞諸國團結益固 強化不敗態勢
○○部隊長談話如下

汪精衛主席閣下所領導之新中國與日本同甘共苦、從爲大東亞戰爭兵站基地立場、更自同一最前綫躍進、與日本誓同生共死、對英美佈告宣戰、從中國事變至大東亞戰爭原因性質等思之、實屬當然、在建設途上困難爭情之中國、對其勇斷表心表示敬意、中、日、滿、泰、法印緬甸等大東亞諸國團結愈形堅固、使戰已確立之必勝不敗態勢、更行強化、促進擊滅英美決戰、衷心屬祝、我人誓以更進一層之努力、協力新中國建設強化向大東亞戰爭完成邁進云。

對英美宣戰消息傳來 全市民興奮若狂
誓與騷擾東亞惡魔作殊死戰

全市充滿參戰氣氛

溯自戰勝英美擊滅之一年過去、現迎大東亞戰爭第二年之新春、中國民衆、企望今年獲有更偉大之輝赫戰果、於世界戰史上劃一新紀錄、入春以來、中國各地民衆、參戰氣氛、日益濃厚、此際忽聞昨日(九日)上午十時國民政府佈告對英美宣戰、本市二百萬市民、歡騰若狂、一瞬間而全市瀰漫參戰氣氛、本報卽時印製大張號外二十餘萬、如雪片紛飛、而分佈全市、各機關各商店等處門口、嶄新之擊滅英美標語縱橫張貼、可見一般市民對英美之讎仇心、鬱積而泉湧噴發、對大東亞戰爭之必勝信念、更堅如鋼鐵、均誓掬赤誠、與友邦日本緊緊攜手、同甘共苦邁開堂堂巨步、爲澈底擊滅英美而奮進、期百年來騷擾東亞之罪魁惡魔英美死滅、而共同協力建設大東亞、各民族同登樂土。

一方使我國國力日漸增強、故中日兩國在國際上爲唇齒相依、在內政上爲互相協助、可爲早日奠定不可分離之堅固關係、因此在對外之策略上、亦早應採取同一步驟之必要、本月九日上午十時、我國民政府汪主席、已經從萬民之向、公佈對英美正式宣戰、以表明我國擊滅英美之決心、及與友邦日本同心協力、生死相共之堅決信念、故今後吾人對大東亞戰爭、已非僅協力與應援而已、實已與友邦立於同一地位、人人應激發覺悟將來之國家興亡、與個人之禍福安危、…全繫此一戰、故今後吾等須衷心在汪主席領導之下、與友邦日本攜手共進、以期打倒英美、…成我東亞十億民衆之共榮。

中國革命最大恩人 頭山滿翁談話

(東京專電)於接到國民政府對美英宣戰電報之記者、立卽攜帶同電於九日下午前往訪問育成中國革命之最大恩人頭山滿翁氏之澀谷公館、翁以不弱於青年之精神對記者賜予談話、並對蔣介石一流之愚蠢此乃當然必起之事也、雖然日本於此數年間與中國發生戰爭、然此非戰爭之戰爭、此乃表示中日協力而發生之事實也、今此國民政府與樞軸國共同表決意、突然而起、亦爲應有之事實、開始中日之提攜、向世界披歷之、重慶殘有之政權已與英美之傀儡成爲同樣、應急速醒悟爲要。

徐市奇寒 在零度以下

(本報徐州專電)邇來徐市天氣極寒、最冷時在零度以下、爲近三十年來所未有者。

本市秋季種痘 成績極優良
接種者達廿餘萬人

關於秋季種痘、自卅一年十二月一日開始以來、爲期一月有餘、經各防疫人員之努力、在此期間內、經市警察局衛生科統計、全市種痘人數、已有廿五萬餘人、刻仍繼續施種、以期普遍而防傳染云。

警察局爲保民命 禁售河豚魚

青島市警察局衛生科、以市民誤食河豚魚、因而中毒身死者、近年以來、屢次發生、實屬有戕民命、該局有鑒及此、特訓令所屬查禁、一律不准售賣、希一般市民亦不得購食、茲將該局訓令錄次：爲訓令事、查人之生命、端賴飲食、而飲食不慎、小之足以致疾、大之足以傷生、近來市面所售河豚魚、尤以其內臟魚子中毒爲甚、貧苦市民、希圖口腹之慾往往購食、死傷全家、厥狀至慘、比年以來、茲爲防止危害、以保人民生命起見、凡有售賣該項河豚魚者、應一律嚴禁販賣、市民亦不得購食、以免發生中毒慘亡情事、如有故違、嚴行罰辦、除分令外、合行令仰該分局遵照、並轉飭所屬一體遵照宣傳爲要、此令。

青島合作社總會計劃 膠卽勞設交易場
俾調整農村經濟

年來共匪猖獗、農村經濟破產、又兼一般奸商之投機、農產物品遍須局滯、致物價日益暴漲、造成生產者收益低下、消費物資入手困難之現狀、青島地區合作社總會、爲打開此等局面、本年度計劃分在膠州、卽墨、勞山三區、每區設置交易場合一所、俾農產物出廻圓滑、價格保持公正、積極獎勵自治安地區輸入、嚴重防止物資流入匪區、努力於農產之確保、與物價之減低、以期增進農村福利與民生之安定、該交易場計劃已制定實施要綱、茲探誌於次：一、交易場之設置地、膠州城內一個所、卽墨城內一個所、李村鎮內一個所、二、取引人(入場者)須提出如左之報告表、住所、姓名、出荷數量、生產量等、三、販賣物品、經檢查員評定等級、按標準價出賣、以期價格之公正與品質之向上、四、入場者、爲便利一般農民利用計、不論其是否爲社員、五、交易場之農產物搬入後、必要時可由現地合作社代辦搬出許可證明、六、對於弱民之少量生產者運搬之便利計、擬設備貨車、而獎勵共同運售之促進、七、對於迅速出脫農產物者、依本會共同販賣計劃、按照公定價收買之、避免價格過廉之弊、而期農民收益之向上。

與友邦同生共死 齊一步伐邁進
趙市長昨發表感想

南京國民政府爲了協力大東亞戰爭、驅逐英美勢力以謀東亞之和平計、於本月九日毅然通電、對英美開始宣戰、消息傳來、舉國振奮、茲感想所及、略一言之、大東亞戰爭、是爲了東亞民族光榮而戰、是爲了生存前途而戰、所以然者、自英美資本主義侵入中國以來、將所有富源一律加以壟斷、所有物資、一律運往外國、甚且把持我政府暴虐我人民、種種行爲實爲悖理、近數年來、且復肆其操縱挑撥、使我中日兄弟之邦、發生不幸的鬩牆戰爭、於今已四年有半、現在兩國官民、明瞭他們的陰謀、一致團結、謀求眞正和平、友軍並爲了保衛東亞、不惜重大犧牲、對英美毅然宣戰、一年來已樹立赫赫武勳、將英美勢力一掃而清、這正是東亞民族解放的機會、但是大東亞戰爭是爲了復興全東亞而戰、凡我亞洲民族、均有參加作戰的義務、我國久受英美之壓迫、痛恨已久、現在到了復仇之期、爲保障東亞計、爲振興中國計、必須與友邦協力合作、立在一條戰線上、打倒英美、方能盡我國之天職、現在汪主席領導全國民衆、毅然參加大東亞戰爭、對英美宣戰、正是實踐以前所說的同甘共苦同生共死的決心、自此以後、我們要憑着全國人力物力與友邦齊一步驟、向前邁進、一日獲得最後勝利、自然享到永久幸福、希望大家齊一步伐共同前途邁進、至於渝方自此以後、必須脫離英美羈絆、從速投入和平陣營、然後可以對得住國家、對得起人民、如仍依賴英美之庇護、執迷不悟、卽爲大東亞戰爭之敵、勢非置於敗亡不可、書後恭祝大東亞戰爭勝利、及東亞民族之復興。

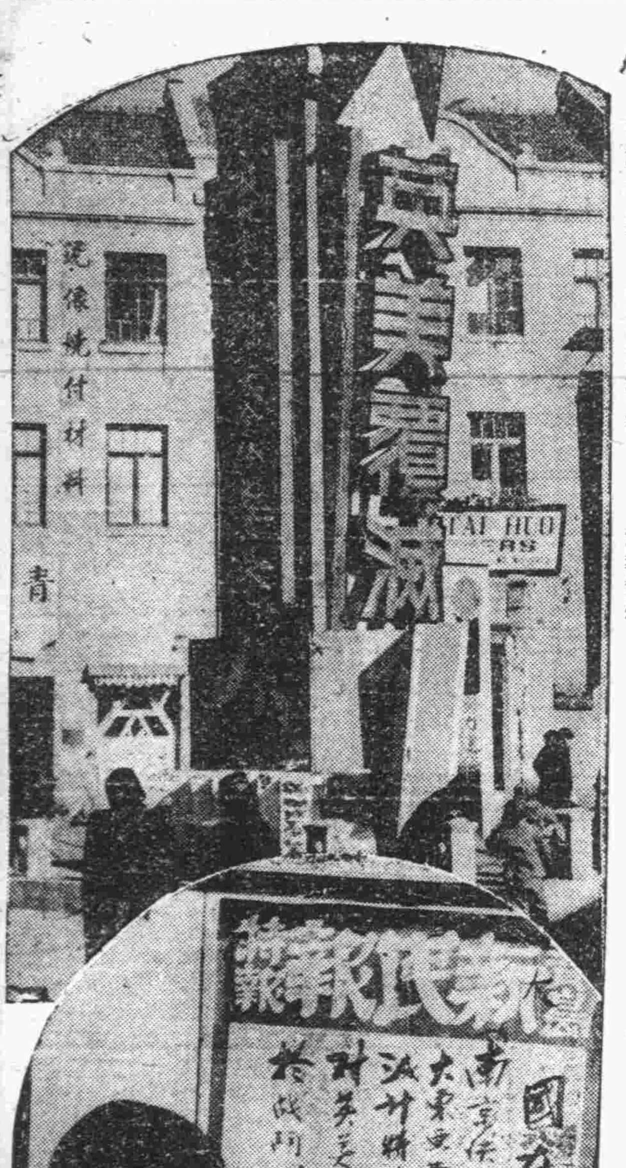

膺懲暴戾英美

寫眞：上爲街頭樹立之大標語塔、下爲市民爭讀本報號外

奮起擊滅公敵英美 完成東亞共榮
市署宣傳處印發傳單

本市市公署宣傳處、爲使市民普遍明瞭國民政府已對英美宣戰而振奮精神、一致團結、全力與赴計、特印製傳單一萬張、於十日正午起用汽車、在市內散放、同時亦在卽墨、膠州、勞山三鄉區散發、茲將傳單原文錄誌如下：自前年十二月八日、友邦日本以東亞盟主之立場、在爭取東亞解放偉大目標之下、毅然發動對英美之戰爭、經神勇友邦將士之努力、於過去一年之短少期間、已樹立亙古未有之龐大戰果、與獲得戰略上之必勝地位、同時友邦對我國之復興與建設、亦積極加以扶助與協力、使我國脫離英美之壓迫、

蘇淮區民衆請政府 對英美展開攻勢
民衆代表大會決議

(本報徐州專電)蘇淮二十一縣民衆代表大會、於八日晨在徐舉行、情緒極熱烈、全體一致決議、請求國民政府參戰、於大會完畢後、並舉行遊行大示威、期喚起蘇淮一千萬民衆、一致奮進、向英美展開攻勢。

日僑慶祝登陸五周年 舉行紀念展覽
並上演當時紀錄影片

因本年一月十日、欣逢日本海軍、青島登陸五周年紀念日、以故於昭和十三年一月十日、與海軍部隊、共同踏上嶗還第一步之居留日人、乃組織足柄昌平會、在青特務報道班後援之下、爲忘及當時之情景、而感激至極、乃主辦青島登陸五周年紀念展、定於本月十日起、至十二日止、亘三日間、在山東路報國講堂、擴大舉行、其所陳列之出品、爲當時之壯絕敵前上陸、敵人暴民之遺跡、以及被毀日人權益狀況等記錄照片百餘種、並一一加以解說、此外尚有其他之參考品、每日開場時間、上午定爲十時至下午五時、同時並定於午前十一時起至午後四時止、前後六次、假會場內之銀幕、映演上陸作戰記錄影片、連同展覽照片、在青島史上、增加光輝之一頁、且恢復五年前之光景、故主辦者方面、同時希望各團體、學校方面、並一般市民、前往參觀云。

舉中日一體之實 協力完成聖戰
喜多總領事發表談話

昭和十八年一月九日國民政府對東亞民族十億共同敵人英美兩國、遂毅然佈告宣戰、卽帝國鑒已有遠英美暴戾、將抬來東亞必然滅亡、故與盟邦泰國自起膺懲英美、驅一掃彼等東亞之勢力、更徹底予以殲滅而作渾身努力、汪主席及國民政府直華北政務委員會諸公、基於中日關係基本條約精神、常以身作則、舉中日一體之實、領導國民、特自大東亞戰爭勃發以來發起國民運動、傾全力致治安確立、民生安定、資源開發、藉以協力帝國完成大東亞戰爭、吾日本國民對深表敬意、與謝意、然而敵英美嗾使重慶殘存政權、助長東亞人相互爭鬥、同時最近利用重慶方面基地、實行空中遊擊戰、傷害和平地區良民、於茲國民政府當局不忍英美慘無人道行爲、遂奮起參戰、依東亞共榮圈中核體之中華國民參戰、則大東亞戰爭完勝將益形鞏固使東亞人爲腐同慶也、再於此令人紀念宣戰佈告之日而發表完遂戰爭之「中日共同宣言」關於協力期於擊滅英美與建設東亞並全世界公正新秩序向中外宣示、中日兩國之軍事政治經濟上完全協力、同時並於此共同宣言主旨、則日帝國將交還日本租界及共同租界、且約撤廢治外法權、此乃與有名無實英美者約束根本相異、確信爲百年來渴望主權與領土完整之中國民衆無上光榮、一方關於交還租界、至撤廢法權及在華日人之利益、帝國政府已予以充分保障、並使中國日人毫不發生絲毫障礙、期無遺憾、至於撤廢法權、滿洲既先實施、此爲周知之事、結果極爲圓滑、其後日人諸般事業發展益形順利、故如億測目已將來從念區區利害、而表示不幸不滿者、實有誤於完勝大東亞戰爭之絕對的大方針、故在留人各位、對現下之時局與日本人地位、應加以自覺至幅信賴政府之措置、努力本位不勝希望之至。

政委會對食糧問題 正籌劃解決辦法
姚局長返青談參加會議經過

華北政務委員會實業總署、爲謀食糧增產、曾於去年末在北京召集省市政府局長、社會局長及各關係機關、舉行食糧增產會議、本市社會局姚局長曾赴京參加、頃以會議完畢、於八日上午返青、卽到局辦公、記者訪晤姚局長、詢以赴京參加會議經過、承談述如下：此次赴北京係參加食糧增產會議、會議結果、決定依照去年之增產計劃、將鑿井一項、改增爲三十萬眼、其種子消毒、配給等項之預算亦增加爲四千萬元、惟增產係關係將來者、而目前之食糧問題、政務委員會聽取各省市之報告後、極爲關心、現正籌劃如何方能解決之辦法、在北京各報紙均載有南洋稻米運平而米之消息、以及憲兵隊與新民會之門前均張貼佈告、公佈北京食糧豐厚之數目、民心極爲安定、北京物資雖然缺乏、但尚不十分困難、麵粉不若本市之豐富、其他雜貨之價格則較本市爲低云云。

市南局界商住戶 千餘戶已裝竣
裝設警鈴

値茲年關將近、冬防吃緊之際、本市警察局對於警察勤務力求強化、本市市南分局管界、佔本市最繁華之中心、商業繁盛、戶口繁多、而本市之高等住宅、亦均在該界、因此該分局管內之治安、尤爲重要、該分局自開始冬防以來、特分別組成巡邏隊、偵察班、游動警邏隊等、實施強力之活動、而完成嚴密堅強之警戒網、該分局呂分局長、鑒以現時之需要、及預防匪警、便利緝捕、保全界內長期之安寧起見、前曾勸導管內商民人等裝設警鈴、此種辦法、法良意善、對於商民殊多俾益、連日以來、一般商民自動裝設、結果、業已全部完竣、共計裝設警鈴一千零六十三戶、此一千零六十三戶內、共編爲二六三組、此種辦法實施後、一般不宵之徒、當可完全斂跡云。

市南分局頒發 警防團員須知
詳盡指示各項工作

本市各警察分局管界之警防團、早已分別成立、刻仍在繼續訓練中、在此年關將近、冬防吃緊之際、爲使本市治安之確立計、全市各分局警防團、均已一律開始巡邏、對於地方治安之強化、是有極大之貢獻也、市南警察分局、爲使該分局管界警防團員明瞭其應盡之義務起見、特擬定指示事項、發交各團員遵照、原文如左：甲、關於盜匪之件、一、在警察官吏指導之下、應服從其命令、二、在本區內應彼此守望相助、三、對於發見盜竊、應卽抓獲追捕、四、在警察追捕盜匪之際、無論是否自己管界、應幫同捕截送交警察所、五、見警察被匪包圍、寡不敵衆時、應奮身向前援救、六、見匪徒入商家持槍威嚇時、應速代爲電報警察局所、七、見匪徒劫得財物搭圖逃竄時、應一面告知沿途岡警、一面跟蹤、查其走在何處、匪徒乘車時、應將號碼記清、速報警察局所、八、遇劫盜以追捕緊急、拋棄贓物逃竄時、應將贓物送交警察所轉呈招領、九、在夜間見人力空車行動況異、或拉運貨物、無人跟隨、應就近告知岡警、隨同檢問、十、夜間見有未關門戶、或門外擱放衣物忘收入者、應喚出該戶主、使其注意、乙、關於消防之件、一、宣傳消火彈之效力、勸商民購備、二、將消防隊及警察局所之電話番號記清、見發生火警卽速報告、三、見電燈綫走電、卽速報告該管警察所、四、夜間見住戶濃煙噴騰、或發生焦臭氣味、先行查看、喚戶主注意、如實係火災、再行電話報告、五、見板房草屋、堆積柴薪、接近爐灶者、一面勸令移徙、一面報告警察所、六、見商民在人煙稠密之處焚燒廢物、及年節燒紙祭鬼、須勸令謹防火災、或報告警察取締之、七、舊歷年關、見有售賣爆竹花炮及燃放之者、卽行報告警察取締之、八、板房門外支爐賣食物、烟火烘烘者、報告警察取締之、丙、關於普通各事應行報告之件、一、商民鬥毆、有傷害之虞者、二、苦力勞工、群毆莫解者、三、土痞兇橫、欺壓商民者、四、行蹤詭密、疑爲窃盜者、五、無業貧戶、來往人多者、六、棄兒迷兒、無人收領者、七、自縊跳海、以及路斃者、八、汽車肇禍、警察未到者、九、民衆集會、無警察臨監者、十、偏僻街巷、發見反動標語者、十一、勞資爭議、宣傳罷工者、十二、謠言風說、與治安有關者、丁、團員禁令、一、佩帶臂章、不許入娛樂場、因公有警察率領者、不在此限、二、非職權內之事、不許濫加干涉、三、未經處理之案件、不許代人探聽消息、四、奉派服勤、對小販車夫貧民、不許粗暴行爲。

青島特別市公署 一年來施政回顧

青島特別市公署成立四載、趙市長勵精圖治、黽勉從公、遵奉政府指導暨友邦協力、贊助諸般政務、如總務、社會、警察、財政、建設、教育、海務、無不呈突飛猛晉之象、建設不可磨滅之偉業、爰將三十一年度經辦各項施政、就其犖犖大端、擇要而揭舉之、以備觀政者之採擇云爾。

一總務一

一、舉辦四次治安強化運動、本市舉辦治安強化運動、已歷三次、茲復奉令推行第四次運動、此次運動、係集中中日軍官民總力、向(一)東亞解放、(二)剿共自衛、(三)勤儉增產等、三大目標努力邁進、積極展開思想戰、與實行運動、以資完成大東亞戰爭、而期治安上獲得飛躍強化、當經擬定實施綱要、實施辦法、及實施各項細目、並注意事項、逐步實施、並呈送華北政務委員會鑒核、嗣又奉頒第四次治運宣傳計劃、以謀有效之強化宣傳、遵卽令行遵辦、市署並爲普遍宣傳起見、特飭由社會局製定宣傳品九種、計十四萬一千張、由飛機赴膠州區辦事處第八區、卽墨第三區、及勞山一帶散放、期於治安不良地帶、俾民衆徹底明瞭本運動之趣旨、關於勤儉增產一項、所有本市各工廠生產、對於此次治運有功者、經審愼選定計有市內[illegible]麵粉公司等六家、膠州區[illegible]火柴廠等二家、卽墨區大有[illegible]麵粉廠等二家、共計十家、均由市公署分別予以獎狀、以昭激勸、又於四次治運終了後、爲市慰自事變以來維持及肅正大青島所有中日殉職之英靈起見、於六月二十日下午六時、在本市嶗山路市民禮堂舉行治安殉職者合同慰靈祭、(禮節從略)、由市長暨青島方面特別根據地隊司令官○○部隊長、前興亞院華北連絡部青島出張所長、駐青日本總領事、青島日本居留民團長、青島總商會會長、以及市署所屬股長以上、並中日兩方各四百名、均分別致祭。

一、慶祝新加坡光復、市公署奉華北政務委員會電令籌備慶祝新加坡陷落、並奉頒定青島特別市慶祝新加坡光復實施事項計劃要領、(從略)遵卽與關係方面續密聯絡、製實施計劃一份、及指示各節、積極籌備、計自陷落之日起、至日本軍舉行入城式之日止、所有本市機關商店住戶、均各懸旗誌慶、並於衝要路口懸掛宣傳布幕、設立宣傳塔、散放傳單、張貼標語、並通知各學校公司工廠、分別舉行慶祝、市署於二月十七日上午十時、在會議廳召集全署職員、舉行慶祝儀式、由市長出席訓話、並代表市署分訪友邦各機關、作慶祝訪問、社會局長率領民衆團體代表、向中日各機關作慰謝訪問、十八日日本居留民團在德平路第一國民學校舉辦慶祝典禮、由市長出席致詞、同日市署與日本居留民團仍假該校合同舉辦慶祝野宴、招待友邦陸海軍官佐、表示同樂、本市官紳約一百餘人、共計六百餘人、歡談交錯、盛極一時、又爲官民同慶起見、於二十日下午三時在本市第三公園、由市署聯絡新民會共同舉辦慶祝典禮、及民衆大會、出席中日來賓及各界民衆約二萬人、除由市長出席致詞外、並有民衆代表分別講演宣言宣讀高呼口號情緒激昂、極爲熱烈隆重、至午後六時散會、七時三十分復由市長在本市電台作廣播講演、俾喚起民衆之注意云。(未完)

長山列島概況 (續)

在長山列島與日本海軍之洞鄉工作併行、而行調査各種島嶼之現況、担任該項調査之主要人員、爲報道班及從軍之海軍囑託福岡氏東條通譯、并與新今泉記者、三木畫伯以及本記者、關於全列島之概況、已詳盡載諸本報、今茲對於列島之中心島嶼、特就廟島及列島中之要衝西山鄉、詳爲說明、以饗讀者、

△廟島村、所有戶數、約百餘戶、人口六百、并設有學校一處、漁村田地約有五百五十畝、係一農漁村、此外漁港、爲島中之冠、全列島之人民、赴滿洲國謀生者極多、同時本島之住民、赴滿者亦不少、或經商、或從事農業、在島之山岳、丘陵中腹所建立廟宇、乃爲有名之天后宮、因稱爲航行及船舶漁船之守護神、一般船員漁夫等、前往參詣者頗多、同時因遇有惡劣氣候或風浪大作之場合、可免遭難、船主對此廟獻納民船之模型以表感謝之意、及至現在、已達數十隻、及各種式樣之民船模型、奉納廟內、其建立年間、爲宋朝時代、迄今已經過八百年之星霜、古色蒼然、爲該列島中之偉觀、

△西山鄉：爲南長山島南部之一村莊、分山前村、寺後村、劉家村、後溝村、鵲咀村之五個村、總稱鄉區、乃列島中之一要港、就中以鵲咀村爲最大、戶數爲五七五戶、人口約一千六百人、與其他莊村同樣、赴滿洲者極多、現在於該村居住者、多爲老人及婦人女子幼童等、每年所捕魚約達二萬元之譜、均向煙台、龍口、蓬萊方面輸出、其必要日用品、爲食糧與衣料等、其交易狀況、感覺因與外地交通不便之故、所得之物豐豐、比較的裕福、因此關於物資、有購入若干之模樣、對於農漁業、衆業者極多、并有極珍貴之果樹園等、植有蘋果等樹木、道路一項、施以預想以上之整備、其幅員達五米突以上、並在南北長山島所連結之路側、植洋槐、桃、楊柳、松柏等樹、同時將路面、鋪以小石子、是以步行極感容易、臨島之南端海面、突起稍高之丘陵、爲前海軍要港部之故跡、繼因施以現代式之建築、俾在渤海洋上之孤島、呈現偉觀、

△北長山島北城村、每屆漁期之三、四、五月間、卽開魚市場、所有煙台、蓬萊、龍口各方面之魚業商人、均設立代理店、而行交易、以大宗龍蝦、大銀刀魚、換取包米、石炭、豆油、芋頭、白菜等、

△砣磯島之漁業極爲旺盛、其漁獲期有相當之收益、

△其他對南北兩隍城島、小欽島、大欽島、小黑山、大黑山島之肅正工作、亦頗順調、衆於陸和中中、遂行各種調査、已無遺憾、而調査完了、其詳情與有代表鄉村、大同小異、爲避免繁雜計、茲將從略、如欲知其詳、可參照前次之記載、又依日本軍艦○○隻、及陸戰隊之精銳部隊、關於長山列島、及渤海灣上之清掃作戰、完全順利展開、致對島民及海上生活者、以及航行者與以安然之心情、相信必收偉大効果、如斯記者卽歸軍艦、又該列島巡視後、共同至白河河口大沽港停泊、當行視察港灣之設施、旋迴航龍口、復由南長山島上陸、與艦長、副艦長以下艦隊將校等、巡視一切、目睹該八島經清鄉作戰後、僅經數日、一般住民均呈現喜悅之色、同時因得以安居樂業、預料亦必極表安心、皆向生產及建設邁進、今後此誠堪謳歌者也、如斯再依島區住民之努力、該列島可征服現況之困難、脫卻以前之不景氣、而躍於繁榮、故對其將來、抱有莫大之期望云。

飛機獻金者芳名錄

△興亞新報代收者

松田食堂 一百元

兩社累計九萬一千三百六十七元二角七分

本市警察教練所 訓練計劃擬定

青島特別市警察局教練所、爲本市造就警察人才之學府、頗有相當之成績、茲經該所擬定三十二年度預定計劃、計乙種警官通科、在一月至二月召募學警一百五十名、四、五、六、七月內、召募學警一百五十名、八、九、十、十一月內、召募學警一百五十名、十二月內、召募學警一百五十名、分別訓練、并於是年三、六、九、十二月期間、實施現職優秀長警訓練、於一月間爲巡官講習、五月間特務講習、八月間保安講習、十一月間刑事講習、均由各部現任職員抽調云。

生油市價 昨頓見弱化

本市取引所物產交易市場、九日之生油交易市況、洋商對現生油仍取旁觀態度、故僅本市商伸手納進、惟因金融吃緊、銷下軟化、且因前數日上漲過鉅、以及近來之生油來源漸暢之故、以致今市頓見弱化、遂跌下數元、現生油安價一百九十八元、淨生油安價一百〇二元、期生油市、因前數日間上漲較猛、及現油狹疲之故、近二三日亦轉漲爲疲、今市初開卽較落數元、且漸演漸低、小價竟較週五跌下十元之多、雖値週六之末市、人氣仍不能掙扎、倘至下週開拍時、似有再落之虞云。

本市金價 續升未已

本市之赤金市價、邇來受外埠價格之影響、本市赤金亦續升未已、九日之赤金價格、金店掛牌每兩買入爲六百五十元、賣出加價一成、較一週前又升二十元、惟白銀買入每兩仍爲四元五角、賣出加手工費一成云。

美愛增進的女性至寶藥！

健美的源泉
青春婦女、常服此藥、不但能治癒一切病症、並能根本美化容顏奇効、不可思議！
婦女雜症 閉經障害 五勞七傷 蒼瘦粉刺
強力女性荷爾蒙藥
愛始萌
五十片・一百片・注射液
株式會社田邊公司 北京・天津・青島

◎扁桃腺炎 ◎氣管枝炎 ◎外傷浮腫 ◎嗓病咳嗽
凡有上述各症者、速以此品依法攤成濕布敷於患處、止疼消腫、頃刻間治癒・免去求醫吃藥之煩簡便自辦三十分鐘奏効的濕布新藥
得妙賴此
株式會社 滿洲藤澤友吉商店 奉天・大連
各大藥房皆有出售
17112

本院正面

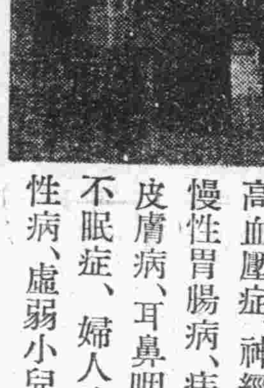

物理電氣治療！
高血壓症、神經痛
慢性胃腸病、痔疾
皮膚病、耳鼻咽喉
不眠症、婦人病、
性病、虛弱小兒病
青島 紫外線電療院
青島陵縣路十八號 電話二、八五三三號

調經 易孕 女科 專藥
天喜堂
老牌 調經丸
一治經不依期
一治新久閉經
一治經色不正
一治經期腹痛
一治久婚不孕
一治白帶赤帶
青島代理 廣東藥品商店
各大藥房均有代售
粵港 滬韶 天喜堂藥行滬行

天德大藥房
原料藥品 馳名良藥
批發零售 格外克己
附設診所 特請名醫
內外各科 靈效如神
青島 北京路三十五號 電話二二九七號

鐵騎銀瓶傳

第九回　孀婦寶劍夜戰豪雄　渴酒狂歌遭擒被縛

王度廬著・鏡海畫

但今日蕭千總一進來就帶笑向他打招呼、問說：「秦鏢頭、今天可來得真早?」秦傑却坐在那裡微微點頭、沒說話、也沒欠身。蕭千總又跟別的幾個人還了還笑、隨便談了幾句、就自已找了個靠着門近的地方坐下了、板凳還是平日的板凳、可是今天坐着就覺得有些不穩、他向櫃旁的夥計叫一聲：「給咱們來一罈!」平常他的官派很大、今天却非常的和氣。夥計今天也心慌、給他送來一錫壺的酒、却忘了給他拿酒盅、他看了看、也沒拍桌子、發脾氣!只就着壺口兒飲了。他眼去看秦傑、只見秦傑一臉的兇氣、只要鬥一響、他就必拔頭、而睜大了他的眼睛、他的兇惡的目光也就正正射在蕭千總的身上、蕭千總就覺得發

寒噤。從外面進來喝酒的人沒有幾個、可是屋裡原有的人倒都先後陸續地走了。蕭千總今天酒也喝不下去、放下了酒錢、剛要叫：「掌櫃的、記上吧!」又要向秦傑謙讓一下、可是他才要起座、忽聽門就吧的一聲開了、他一驚趕緊回頭就見由門外闖進來一短小精悍二十來歲、下巴刮得很光、可是兩耳的後邊都有一撮黑毛的漢子、這人跟秦傑一樣、都穿着土色的單褲褂、腰間繫着繡花的青綢帶子—這時鏢頭們最普遍的打扮、不過這個人還敞露出一點胸懷、表示他的胸脯健壯、而有一塊光亮的刀疤、手提明晃晃的寶劍一口、進來得很急、蕭千總認得這是仙人劍張仲翙、昨兒晚上他還在這賭錢、跟蕭千總還笑着談話、但今天他却直闖進來、跟凶神似的、任何人他也不理、走到方天戟秦傑的面前他就說：「二哥!快跟着我走!北街上肇家店裡住着個人、據店裡人說、他是前天來的、帶着刀、很兇、多半是個綠林中人、昨兒晚上、花園的那事、就許是他的作的、要大哥就是他給殺的、你去幫一幫我、快去!」秦傑一聽、立時就憤然而起、抄起了方天戟、跟張仲翙二人就氣昂昂地出門去了。這裡、把掌櫃的跟酒保都嚇得臉白、眼發直、但是蕭千總倒有些放心、因為真兇手找着了、把自已懷疑着雪瓶的心給消滅了、但願他們快把真兇捉獲、省得嫌疑落到自已的身上、他便喝了兩口酒、趕緊又回去、向春雪瓶報告了去了、這時、大街上有許多人都往北跑、這都是閒子大的無業遊民、都要去看看熱鬧、看看廝殺、並要看看昨夜在官花園殺人的兇犯倒底是多麼兒。當下張仲翙與秦傑在前、後面許多人跟着、走到十字街口、又正遇着班頭鷹眼高朋、高朋問說：「什麼事?」張仲翙指指北邊、說：「肇家店裡住着個人、我看着他可疑、咱們去盤問盤問他!」高朋立刻打了個招呼、他身後就有七八個都是穿着便衣、暗帶着稍子棍的官人一齊跑過來、於是人就多了、一窩蜂似的就走到那肇家店、這是一家很小的店、他們都闖進去、把院牆都擠破了、張仲翙用劍指着一間小東屋、說：「就在這屋裡啦!」於是秦傑挺起來寶戟、高朋抽出了腰刀、官人們有的亮棺子棍、有的嘩喇喇抖起了鎖練、但屋中却沒有人應聲、他們都不敢冒然進去、一會兒、才有店掌櫃由毛房裡跑出來、戰戰兢兢、一邊繫褲子、一邊說：「高班頭!諸位老爺!那位爺!不、那個小子、也走啦!」

象局啓蒙

鄭贊清譔

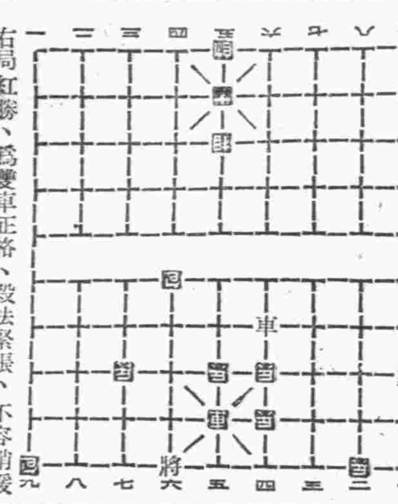

黑局　紅局

徐桐梅　胡懶孫　合編

右局紅勝、爲雙車正格、殺法緊張、不容稍緩、攻殺均須按固定層序、必使敵無還手之暇、藉力吃子、將黑子削剝殆盡、而後方操勝劵、而開首殺路、頗爲精彩、非至二十餘着後、方見勝利、着法不宜、有詢再答。

昨所刊之春日載陽、三八路紅車、誤刊三九路合亟改正。

本報廣告部電話
日本人用二、二四一〇
中國人用二、二〇六〇

三環白蘭地

牌子老　味道好　定價小
電話2七五二三
遼東釀酒廠出品　東雲批發

光華白蘭地
送禮宴會無上佳品
膠濟路總經理永茂號
青島山西路廿五號

日語講座

カ　卡　客喀　尼　斯　露　ト　安　伊　ク　拉　卡　タカ　他卡　哭

掛ケ ニスルト、幾ラカ高ク ナリマセンカ。（若是賒賬、不是多少貴一點嗎?）

ソンナコトワ ゴゾイマセン。（沒那樣的事。）

所恩那闊安哇歌羅伊媽色恩

今日節目

▲八、三〇新民體操▲八、五〇修養講座、中國佛教學院講師周少如▲九、三〇新聞▲九、五〇商情行市▲一〇、〇〇行政工作報告▲一一、三〇兒童時間、史話：王陽明、金雨圍（以上北京）▲一二、〇〇報時（東京）唱片（青島）▲一二、一五娛樂節目、一、時調小曲、凍冰、宋大紅、二、京東大鼓、檀香女哭瓜、張新全、三、相聲、洋樂方、金李（以上北京）▲一三、一五唱片（青島）▲一三、三〇評書、水滸傳（第三八回）蔣評芳▲一四、三〇新聞▲一四、四五娛樂節目、一、清唱、二、絲竹樂、中國音樂研究會會員演播▲一八、〇〇新聞▲一八、一五兒童時間、盔中廠小學學生演播▲一八、四〇一週大事彙述▲一九、〇〇娛樂節目、一、梅花大鼓、安兒送米（上）金萬昌、二、古琴獨奏、流水（外）、管平湖▲一九、四〇演講、三十二年國際動向之展望、新進月刊社長黃道明▲二〇、〇〇新聞▲二〇、二〇趣味講座、新年之話、金受申（以上北京）▲二〇、四〇唱片（青島）▲二一、〇〇報時（東京）新聞及新聞解說（北京）地方新聞及預報節目（青島）▲二一、三〇京劇（北京）

遺失居住證聲明欄

第四四八七一〇號居住證遺失　登瀛村段纂

第三三〇五四九號居住証遺失　滄口振華路三七號傅正堂

第四六九四二四號居住證遺失　張村國文張村王說瑤

第二八七〇八〇號居住證遺失　泰山路一三一號附三戶紀尹氏

第二八七〇八一號居住證遺失　泰山路一三一號附三戶紀王氏

第〇四三三一九號居住證遺失　臨西路一二號之甲王守禮

第一八〇九六九號居住證遺失　益都路一三七號一五戶姜錫義

第二一〇六六八號居住證遺失　同利輪船船員鄭方洲

第二五六二九八號居住證遺失　四方華化路一五三號郭林宗

第〇四二四八八號居住證遺失　海陽路三號王秉繼

第二三三八〇號居住證遺失　瑞雲路七〇號李鳳義

第二三四一二六號居住證遺失　台東西一路六號潘秀花

第五三七八〇四號居住證遺失　小陽一路一〇二號劉鄧氏

第五六八九七四號居住證遺失　城武路一八號二五八戶吳楊氏

第二三三九八六號居住證遺失　台東一路二〇號之乙李義古

第〇四四九七五號居住證遺失　昭關路二號邵延琢

第二七六〇〇一號居住證遺失　慶祥路一號萬紀盛

第〇〇六九四五號居住證遺失　山西路五號內四一戶顏延惠

第一六二六〇二號居住證遺失　長山路一六號孫浦先

第〇一五二七四號居住証遺失　費縣路一九號唐錫瑞

第五五二一八〇號居住証遺失　台東五路八九號之甲羅恩林

第〇一三六〇五號居住證遺失　博山路九號內一戶高王氏

第二八二七一五號居住證遺失　曹縣路三九號甲薛寶慶

第二四一一六七號居住證遺失　西仲家窪六一號孫蘭芝

第五六七九三五號居住証遺失　城武路二八號附四五戶金董氏

第〇八一三四八號居住證遺失　四川路西花園內四八戶林玉鳳

第〇七〇三六九號居住證遺失　城武路二八號三三戶林張氏

第三一七一五三號居住證遺失　四方興元街三三號三戶陳吉伍

第二六三五六五號居住證遺失　四滄區大水清溝五〇號鄭方田

第二六三五六八號居住證遺失　四滄區大水清溝五〇號鄭臧氏

第一一六九一七號居住證遺失　金鄉路六三號黑克恭

第一〇三五七八號居住證遺失　高密七區石門鄉傅家莊劉學成

第二四八五四七號居住證遺失　曹縣路二三號趙宗省

第五四二一二七號居住証遺失　芝罘路六號內四一戶張榮光

第五五二一八一號居住證遺失　台東五路八九號之甲宋仲正

第一八七三八二號居住證遺失　莘縣路一〇四號葛春光

第一九九六五一號居住證遺失　莘縣路市場二樓六八號耿希顏

第一二五七八〇號居住証遺失　周村路一七號毛加伍

第〇七四七一八號居住証遺失　四川路七〇號一九三戶王文言

第四五三三七八號居住證遺失　下河區長潤村張增浩

第〇〇六八三五號居住證遺失　山西路五號李周氏

第三三三二一九九號居住証遺失　西仲家窪八七號荊雲山

第一三三一〇六一號居住證遺失　徐口路六號之乙王笏忱

第一七六九二七號居住證遺失　禹城路五六號高思田

恭頌青島紅卍字會市商務會紅十字會各慈善團體仁風啓事

敬啓者皇軍此次掃清共匪派營東保會月間不辨善惡救將共匪出沒區域之人民均予清除甄別我平度縣第二區民衆被帶者二千餘名抵青後蒙各當局明鏡高懸甄別良善明眞偽賜以大義即時釋放冨時承各慈善團體諸公關懷疾苦施救濟得以飽食無憂安全返籍感激神等無可名狀謹誌數行藉揚仁風

平度縣第二區區長陳香齊暨各鄉鎮長全區民衆仝叩

膠海關佈告　第八二一號

爲佈告事案查關於本關保存之報關單輪船艙口單稅單以及貨事報告單等項向經規定五年即予銷毀有案現本關擬將民國二十七年一月一日以前之上項單據訂於本年七月六日悉予銷燬凡各商所運洋貨在原進口之口岸已滿四年或四年以上者如欲保留復出口權利應自此次佈告之日起於六個月內來關請領進口洋貨特別憑單以備將來裝運復出口時呈驗放行如無該項特別憑單即予照章征稅合亟佈告週知此佈

中華民國三十二年一月八日　海關長石井孝助

招募

茲擬募集事務員兼通譯數名須具有中學程度及熟諳日語者爲適宜如有願就該職時希持履歷書來此面洽是荷

荷澤路四〇號青島水產組合　橋口四郎

讓受盤聲明

讓盤者青島强華鐵工廠股東人劉岱雲徐經東西議決無意進行情願將本廠機器鋪墊原料貨物（另有明細書爲證）憑中說妥讓渡與强華福記鐵工廠代表人曹品珍名下經營爲主當已錢物對交俟後强華福記鐵工廠生意盈虧與讓盤人無關强華鐵工廠欠人人欠一切糾葛概歸自理與受盤人無涉除立有讓渡契約書外特此聲明

讓盤人强華鐵工廠代表人丁中强
受盤人强華福記鐵工廠代表人曹品珍

遺失聲明

啓者敝人於民國三十一年十二月十五日在萊陽水溝頭買到富有商行借福利號印立青島永利商行照付第五十號匯票一只計福記名下國幣三百元正又在平度買到永興益借同利印立青島同春永照付第末列號匯票一只計國幣三百元正不慎遺失除向各該號掛失止付外特具福新合記立保證書將現款由各寶號如數領出嗣後該票無論落於何人手中概作廢紙特此聲明

敝劉峻成啓

緊要聲明

茲有平度路六十一號內育康商店無意進行情願將全部鋪墊等如數兌交德福祥自登報之日起該項鋪墊就歸德福祥所有育康商店過問之權關於青康商店對內對外一切事宜歸育康商店東西雙方永無負責清理與德福祥無涉除立正式契約外特此登報聲明

出兌人育康商店邢葆眞　接兌人德福祥　餘仝啓

遺失聲明

啓老敝人前頂有魚山路五號公地業有償照還失除呈請補發外嗣後該照無論落於何人之手概作無效特此登報聲明

曲子明啓

遺失聲明

茲因有三十七年雪佛蘭車在本市警察局所領汽車號牌碼二三六〇一時不慎遺失除向警察局註銷外特此聲明作廢

荷澤三路成記汽車行啓

遺失聲明

鄙人於民國三十一年七月十日購入天津準備銀行開至龍口分行照付折字第一四八五九〇號臧景禹名下匯票一紙計國幣一百元整今已遺失除向該行掛失外特此聲明作廢

臧景禹啓

緊要啓事

啓者敝人於民國二十八年以石岷生名義在龍口朝陽街門牌五號七號置買房產一處現在雖着三子與洋經祖但對於典賣或抵押情事未經敝人同意概作無効特此聲明

江蘇路七三號石子賓啓

尋人廣告

張輸道君久未返店有何事故均有敝人擔理家中老少甚爲念念見報早返爲盼

黃縣義順和趙書宣緊要叠明啓

緊要聲明

啓者鄙營張輸道忽然不知去向持有本號六號身分證明書特此聲明作廢嗣後張輸道無論發生任何事項概與本號無涉特此聲明

煙台太平胡同九號宏大紗布莊啓

緊要聲明

敝人谷萬蘚生有五子英豪英文英照英軒英斌現均娶妻已能獨立敝人年屆耆齡不願管理家務已於卅二年一月一日請同親友鄰居將泰安與青島江寧路文興泰號內所有全部財產搭配五份分予五子各自獨立分營現以文興泰號分予英文名下嗣後與他人無干所有以前欠外二千二百八十元已由五子公擔還清圖章概行作廢所有以前担保情事自登報日起概作無效唯自分家以後個人對外事項由各人負責彼此均無關係恐外界不知特此登報聲明

敝人谷萬蘚　率子谷英豪、英文、英照、英軒、英斌仝啓

置產聲明

隆大號爰於本月廿五日買受張仁曹姜溝路第二號公地（原地共計一百三十九方步零六分爲東西兩院）之西院全部計一百一十九方步五三之租權及在該公地西院全部建築物之所有權希各界人仕倘有對該地房有權利者務請於見此聲明後限七日內向賣主理清以免糾葛特此通告

買主隆大號郭子範楊廷宣通信處濟南路六四號

緊要聲明

敬啓者鄙人於三十一年七月十六日由仲李房產一所內計瓦屋兩間草房七間並附有地皮租約權利在內當即立妥契約尚未倒出以後恐有不明內情者再與其他另立任何契約者概作無效特此登報聲明

益都車站王雲軒啓

遺失聲明

啓者敝人持有準備銀行立出龍口準備銀行照付第一五〇六四四號一只張然名下國幣四十元又第一五〇四五九號一只張有基名下國幣一千元一時不慎遺失向該行掛失止付外特此登報聲明作廢

張然張有基仝啓

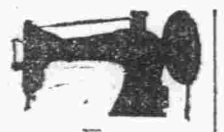

招募縫工

一、縫紉工　五十名
一、女工　十名

高級優遇努力月一百元以上保證
萊州路十六號

本多善被服工廠啓
電話一六六二五號

徵房

華人欲租公事房並倉庫十餘間地址交通便利爲合宜倘有欲出租者請函寄冠縣路四五號和順公便可

鐵工廠招盤

茲有東鎮鐵工廠一處計有六尺八尺鏇床子各一部大鉋一台刨床子一部電機大柱應用器件俱全有志實業者請速面洽勿失良機接洽處歷城路三十八號亞東啓

福祿壽　循環開映　二時半起
戀一家東山口の七・二六・〇

現代青年
逗蜂引蝶、透體透頂、玩弄男性、於股掌上　以小姐身份放蕩爲樂
李綺年身兼一人飾二角
拿大噱生香格縱情揭開!
溫馨細膩、柔情似水、春意蕩漾、慾火燒身
以老父勞力所得竟揮霍於紙醉金迷笑玩場中

藝華公司超特作品時代的巨片　大社劃時偉會
張小名說改編　恨水　徐維邦導演　馬國南影后　李綺年主演　心情

本院吃茶部特備　牛奶咖啡紅茶清茶（二張）　每本十元飲茶劵六（元）　任君選擇以上飲品小吃部　各色時菜歡迎賜顧　本院自備名廚幫點心　口味地道味香色美

光陸　今天獻演
周曼華　是青年男女戀愛指南……

下期更是新片　李麗華主演　魂斷藍橋
國公華司　紀錄片　愛情社會破紀錄鉅片
紅星又是一部驚人傑作　白雲　呂玉堃　徐風　助演
惜分飛　生離死別　慘於死別　痛於分飛
是現代社會言情警鐘……
下期公映　名片　顧明道先生原著　哀情巨著　顧明道

光陸電影院　海泊路六十三號電話二八七三四
環循開演　每日一時起至晚十時止　星期假日提早開演
座價　二四加捐一成毛
今天公演　國華影業公司出品　全部古裝歌唱大巨片
周璇　白雲　主演
西廂記　張生遊寺遇美人!　紅娘做媒!
刀劉氏　下期公映

中和　電話二・六一二二　臨別紀念
張貫珠　最後一天
午戲　王金寶　全部　劍
夜戲　三進士　八蜡廟　碑亭　御
日夜同價
●夜價●　池前十排一元五角　池後五排一元七角　樓座前排二元三角　樓座後排一元　邊座每位一元　樓座每位四角五分　○加捐在外
下期公演　殭屍奇案

明星　安徽路六號　電話（二）六八九一號
每日下午一點半起開映五場循環
今日隆重獻映
德國航空部助演　驚險緊張航空巨片
風雲龍虎
心惻懷奸　巨人遺孝　護義　俠士飛　荒漠天壯行
（加映詳細中文字幕）

安平樂　今日特選　瘦肥滑稽　猴豬傑作
票價　池座一律一元　學生兒童七角　加捐一成
韓蘭根　殷秀岑
張洪張　竹　蓑　警鈴如　帆　萍　主演
雙科龍　登金　點妙術
（本院今日起用飛機散發聯銀票）
上海淘金記
一對窮光棍時來運轉　許多新奇笑話銀幕宣佈
開胃解愁　絕妙笑料
下期選映　張翼　陸露明　香豔俠盜　鐵騎錚錚　驚人　英勇無敵　雙星傑作　紅顏楚楚　巨片　溫香可人
中國羅賓漢

金城大戲院　蕪湖路二十二號電話　特約秦斗社全部坤角
陳豔花　陳豔儂　紫花　劉君麗　金霞　金喜
午戲　票友彩排
夜戲　全部三頭案
座價　池前十排七角　池後五排五角　樓座每位五角　碼票每位二角
先期售票　對號入座
售票時間每日上午十時

慈光大戲院　東鎮　電話二一六八八
每日一時起至晚九時止　星期例假提早開演　座價　四角　三角　加捐一成
今天公演　新華影業公司偉大出品　有聲古裝歌唱奇情巨片
顧蘭君　孫敏　主演
刀劉氏　劉氏謀害親夫!　騎驢遊行街!
下期公演　雙珠淚

新華大戲院　東鎮分院　臨清路六十三號電話三〇五五六
修理內部　暫停開演

患者注意
包皮過長　小則易藏汚垢　生大害　防育則易染　花柳欲除痛苦　解來本院　速去包皮　割
手術敏捷　收費低廉
三山醫院
地址東鎮咸海路東首
電話（三）〇四八五

花柳性病專科
特備近代科學化各種電器醫械治療花柳淋病　確具把握　負責根治
各期梅毒　軟硬下疳　包皮潰腫　早洩手淫　魚口便毒　急慢淋病　包莖過長　發育不全
診所雲南路八十七號
電話二、七七四四號
張萬年　大夫

華壹氏
專治各種痔瘡聖藥
男女老幼四時咸宜
消痔錠

上海華壹氏藥房出品

五淋白濁　一盒斷根
利比兒　リーベル
爲使淋病及早平癒　非速殺滅一潛伏在尿道內面淋源繁殖的淋菌、驅逐於體外不可。
日常世上盛行「注入、插入、洗滌」等局部療法、因須服藥繁複的手續、故一般人使用極屬危險、且此種療法、乃祗以前部尿道治療爲目標、所以究竟未能得到圓滿結果。
惟有「特製利比兒」一經內服、即爲腸粘膜所吸收、而於服後四五小時尿色變藍、即被排泄體外、且此時卓覺得異常舒適、此乃本品獨特的殺菌、消炎、利尿、鎭痛的顯著强大作用、已經確實奏効的鐵證、而爲他品所望塵莫及的卓絕優點。
●各埠大藥房均有出售
總經理　寅屋大藥房　青島膠州路山東路角
總發行所　竹村製劑所　大阪市南久太郎町二

華北運輸代理保險
火災保險　運送保險　海上保險　汽車保險
敝社對於敝社所經理之貨物之運送保險特予以優待
（隨呼隨到）
帝國海上火災保險株式會社
朝日海上火災保險株式會社
住友海上火災保險株式會社
日本海上火災保險株式會社
青島代理店　華北運輸股份有限公司　青島山東路一八號　商事係　保險部　電話二〇一一五

耀廷大藥房　青島總經理華夫路六十四號
自來乳　補肺益氣露　風寒骨痛露　清血解毒藥　美容淨面水
通氣養血利痰生乳　小兒無奶富日有效　多年咳嗽勞傷吐血　痰喘別氣肺病良藥　四肢麻木半身不遂　腰痛腿痛癱瘓殘症　花柳梅毒入骨毒串　癮疽惡瘡皮膚爛瘡　雀斑黑痣酒刺粉刺　面生疙瘩風癬汗斑
各縣承興商店本外埠各大藥房均售

人力車　大賤賣
在此汽油節約聲中自動車不能暢行期裡惟一代步器具要推人力車本行有見及此特於煙台工廠加工製造車體堅牢行動輕便又極經濟美觀極宜於一般人仕代步之需不論專用出租均極相宜本行爲顧客起見特別價格以答盛情若購買者請來行接洽或先用電話招徠接洽均可本行爲便利主顧起見并代客請求車照不收手續費
青島里縣路六十五號
電話二、七八八一號
一元行總行敬啓
分行、烟台、威海衛、大連

永生祥地毯古玩店
熱河路南頭路東九號
北京特製上等地毯　純粹毛織花樣特奇　科學染法永不退色　上等物品零售批發　歡迎比較與衆不同　駕臨敝店一觀而知

一失足成千古恨
總院　八幢路十號　電話二二二二
大良川醫院
△徹底劃除　△男女性病
根據科學療法　促進人類幸福　解除隱疾痛苦
主治「男子」陽萎陰冷　遺精早洩　健忘怔忡　生殖機能　神經衰弱
「女子」下崩　經病帶　漏虛損　久不受孕　及各種子宮病　達到終身永遠的幸福　治療期內禁止房事
尋花問柳固非正道但人生社會百業競爭在交際場中實所難免既不能免偶然興狂又孰能保障花柳之症不染於身乎況世界文化日進人智愈高性慾之關鍵早經解放是以統計國民所患病狀花柳性病約占十之七八此病傳染雖不能殺身然療之不當求醫誤則一失足成千古恨其痛苦之情不堪言狀也花柳病院青市林立然設備完善能爲社會同胞根本謀幸福者屬寥寥本院有見及斯特備歐西新式各種電机療治驅除花柳性病奏效神速確能爲病者即日解除痛苦也如不相信請臨試之
專科性病淋病花柳
診療時間　上午八時至下午十時止

三井洋行
本店　東京市日本橋區室町二丁目一番地
支店出張所　倫敦　柏林　里昂　巴黎　紐約　桑港　西雅圖　加爾各答　仰光　亞利山大　孟買　泗水　吧城　盤谷　昭南　泰德尼　墨爾鉢恩　馬尼拉　香港　廣東　海南島　河內　漢口　油頭　上海　南京　濟南　芝罘　北京　天津　張家口　新京　哈爾濱　奉天　大連　安東　營口　牡丹江　京城　清津　釜山　平壤　台北　廈門　高雄　大阪　名古屋　神戶　橫濱　岡山　廣島　吳　門司　八幡　長崎　佐世保　三池　若松　小樽　函館　其他海外及日本各重要都市
營業科目
經理品目列左
一、雜貨（麻布、洋紙、羊毛、纖維類、重品、石炭、雲母、肥皂、蠟燭、其他各品）
一、穀物、雜貨、茶、海產、雜品、麥粉、雜類、其他食品
一、機械、器具、工具、皮革、原料、加工用品、機器用皮帶、其他工業用品
一、電機、藥品、鋼管、紡織、機械、礦山、鐵道用各種機器、及附屬零件
一、化學工業品、製品、小野田洋灰、各種建築材料
一、土產（落花生、生油、生餅、小麥、麵粉、白米、一切雜穀、棉花、礦石、骨粉、其他各種肥料）
一、代理各種保險業、海上、火災、運送、汽車、各保險
青島堂邑路十一號
電話代表號碼（二）八二五一（10）號
值班 2八二五一四　支店長室 2二四八八　庶務 課2七九〇九　雜貨二課2七九〇八　機器金物課2二五四二二　麥粉 課2二九四四　藥肥 課2二七四四　受渡 課2五一六三　油房3〇二〇七